京城日報
六月一日(水)
夕刊
編輯兼發行人 古島兒 印刷人 小川三之介
京城府太平通一丁目
發行所 合資會社京城日報社

すき焼 鳥料理 水炊 喜久家 本町二丁目 喜樂館横 電本三八二番

海軍豫備交涉
政治問題討議は斷じて許さぬ
明確なる帝國の態度

【ロンドン卅日聯合】海軍問題豫備交涉はこゝ二、三週間内にロンドンを中心に外交手段を通じ、日英、日米といふが如く個別的に二ヶ國間に開始されることゝなつてゐるが、右豫備交涉において政治問題の除外さるべきは三十日松平大使とイギリス外務當局との會見で略明かとなつた、即ち日本は海軍問題豫備交涉の招請にのみ應じたのだから、極東問題の如き政治問題が追加さるべきでないと明確な態度を取つてをり、イギリス側としてもまた海軍問題についてのみ招請を致したのだから、政治問題の討議があるとは期してゐない、なほ或る筋より聞知するに五大國以外の國でこの討議に參加を希望しながら招聘なきため參加出來ぬ國もある模樣であり、その國は明かにされてゐないがドイツ、ソヴエート聯邦だといはれてゐる

佛國も 參加は確實

【パリ卅日聯合】ロンドン海軍豫備交涉に就しフランス政府は未だ回答を寄せぬため多少懸念の向きもあるが、フランスの態度は既に去る廿六日イギリスの提案受諾を決定してをり、問題はバルツ外相とともに軍縮一般委員會に出席のためゼネヴアに赴いたピエトリー海相、マシグリー氏の手に延されてゐる。從つてもしフランスの受諾通牒がなされてゐるとすれば、兩氏から同じくゼネヴアにあるサイモンイギリス外相、イーデン國璽尚書になされてゐるものと解される、なほフランス外務省は卅日午後フランスは海軍豫備交涉に欣然參加する旨聲明した

討議範圍を限り 參加方を回答
松平大使が正式に

【ロンドン卅日聯合】海軍縮小豫備會商に關するイギリス政府の提議に對する帝國政府の回答は卅日本省より帝國大使館に到着した、よつて松平大使は三十日午後三時半イギリス外務省を訪問したが、サイモン外相は目下軍縮會議に出席中で不在の爲外務次官ワンシタート氏およびアメリカ部長ヴアクレーギー氏と約一時間に亘り會見し、日本の受諾回答を手交すると共に日本の立場について特に詳細の說明をなし、更に一般的問題について意見の交換を行つた、松平大使は右會見後直ちに大使館に歸り會見經過を詳細本省に報告したが、サイモン外相の歸英後さらに兩者間に意見の交換が行はれるものと見られる、右松平大使の回答手交に際し同日イギリス外務省から左の如きコミユニケが發表された

英國外務省のコムミユニケ

松平大使は本日午後外務省を訪問し日本政府が一九三六年の海軍會議に先だちこれが手續き並に技術上の諸問題につき外交機關を通じ各個別的に豫備交涉を開くべしとのイギリス政府の招請を受諾する旨回答した

右コンミユニケにおいて特に討議問題を本會議の手續き並に技術的諸問題を明示した點に鑑み、イギリス政府は豫備的會商において政治的問題を討議の議題としないことがうかがはれる

政情を聽取 原田男首相訪問

【東京電話】西園寺公秘書原田熊雄男は三十一日午前九時半齋藤首相を官邸に訪問し政情を聽取し同十時辭去した

拜謁仰付られ 軍狀を奏上
光榮に輝く畑廣瀨兩將軍

【東京電話】輝く武勳と共に凱旋した宇都宮第十四師團長畑俊六中將並に姬路第十師團長廣瀨壽助中將は畏き邊りの御召しに依り、卅一日入京、宮城に參內して晴れの軍狀奏上をなした、この日 天皇陛下には通常御禮服を召され、午前十時三十分表御座所に出御、畑、廣瀨兩將軍に拜謁仰付けられ、兩將軍は出兵以來の軍狀を具さに奏上し、陛下より優渥なる御嘉賞の御言葉を賜はつた

軍縮一般委員會

【ゼネヴア卅日聯合】軍縮一般委員會は第二日目卅日午後三時半開會、まづイギリス代表ヘンダーソン議長司會のもとにイギリス代表サイモン外相はイギリスの態度につき左の如く演說した

全世界は今や軍縮會議は勿論、國際聯盟の全組織が重大障碍に阻害されたとの印象を深くしてイギリス政府は極力努力するところあつたが、遂に何等軍縮協定の基礎を齎らさなかつた、この行詰りを打開せんとする、問題の中心はドイツの再軍備にあるから、之を何等かの方法に關する國際協定の上可能ならしむべき討論にあり、會議は如何にしてもこの問題に直面しなければならぬのである、然しながらイギリス政府は今なほ去る一月廿九日附のイギリス政府の軍縮覺書が他の如何なる具體的提案よりも協定を達成せしむべき可能性が多いものであることを信じてゐる、予はこの紐の覺書若しくはそれに極めて近似せる提案に對しても同意を得ることが出來なければ、軍縮條約の締成は到底實現し得ないと信ずる、予は今回の一般委員會が化學戰、軍事豫算の公開、恒久的軍縮委員會等に關する數個の協定をなさんことを提案せんとするものである

次いでフランス代表バルツ外相はフランスの立場につぎ次の如く演說した

軍縮問題は今日極めて困難な立場にあり、かゝる事態よりして今日は幾ら樂觀的な辭令をも弄し得る事態すらも失つてゐる、又恐らくは妥協を講じ得ることも耳にしてゐる、然し又他國より襲撃の脅威を感じてゐる國にも新軍備發生により軍備脅威が生じたなど心配してゐるにも海軍の脅威あることを忘れてはならない、ドイツが昨年十月に聯盟を脫退したことにより事態は著しく惡化し、實行可能な協定を案出するのは著しく困難となつた、イギリスによりフランスとドイツとの間に新しい橋が架けられこの兩國が再び結ばれんことを迎へた、フランスは勿論喜んでこれを歡迎するものであるが、不用意にこの二國間に造られた新しい橋を渡つて

揶揄的に反駁す
英國代表の妥協强調を 佛國代表ぶちこはす

仕掛にかかつて溺れ溺されるやうな目に遭ひたくないのである 四月一日附フランスの軍縮覺書は決して軍縮問題の戶を閉ぢたものではなく、むしろ反對に會議がこの事業を續行完了すべきことを要請したものである、フランスはこの間自國の軍備を縮減したにも拘らずドイツはこれを增加してゐる、フランスは今日もあくまで四月一日附覺書を固く持し軍縮條約はこれに示されたる原則に基いて可能なりと考へるものである

バルツ外相の右演說に引續いて開會ではあつたが、過去の軍縮經過を述べサイモン英外相の主張を反駁し、しかもその態度が明かに批判がましきものであり、幾分揶揄的な處があつたため一般に非常に衝動を與へ、各方面の論議の種となつてゐる

紐育で大觀艦式
軍縮會議と時を同じうし
米國が大艦巨砲主義宣傳

【ニユーヨーク卅日電通】太平洋パナマ運河および大西洋に於いて大規模の演習を行つた百十一隻のアメリカ聯合艦隊は、數日前より順次ニユーヨークに入港し、他の諸艦から馳せ加はつた諸艦と併せて六十數萬噸を算する大艦隊は『自由の女神』の像をめぐつて投錨、晝は飛行機を飛ばし、夜は探照燈を輝やかし、堂々たる威容を水陸の觀衆に示しつゝ、卅一日の大觀艦式を待ち構へてゐる、ルーズヴエルト大統領は南北戰爭記念日の演說を終るや直ちに觀艦式に臨むため汽車でニユーヨークへ廻つたが、歐洲大戰凱旋の觀艦式以來十五年振りの大觀艦式とて、ニユーヨークは諸軍艦より吐き出す數萬の將兵も交つてわき返るやうな賑やかさにある、なほ卅日アメリカ聯合艦隊作戰部長スタンドレー大將は全米にアメリカ海軍の優秀を誇示せる放送演說を行ひ、ゼネヴア軍縮會議の久しぶりでの開會と恰も時を同じうして、大艦巨砲主義の宣傳をやつたことは時節柄特に注目を惹いた

ベルギー特使 大歡迎裡に
橫濱より東京へ

【橫濱電話】ベルギー新皇帝レオポルド三世陛下の御即位を正式に御披露のため、我國皇室に特派されたブラッセル銀行副總裁タイス氏一行八名を乘せた郵船龍田丸は三十一日正午橫濱に入港、これよりさき午前十一時半同船入港との報傳はるや、先着の關饗ロラース氏、接伴員高田式部官、山縣宮內省外事課長、バツソンピエールベルギー大使令息、明石港務部長、新開通信局長、鶴貝警察部長は汽船にて港外まで出迎へたが、大使夫妻令孃をはじめ一行は何れも頗る

元氣 で出迎への人々に挨拶を交す。やがて午後一時同船が四號岸壁に近づくやベルギー國旗を手にした市內小學生二千餘名が四號上屋から萬歲々々と盛んに歡迎振りを見せてまづ一行を喜ばせ、同船の舷梯が岸壁にぴたりと橫付けされるや畏き邊りより御沙汰を奉じた橫山神奈川縣知事、金子縣會議長、大西橫濱市長を初め西邑、井上兩警察署長各關係者が一行を出迎へ、……は金子縣會議長令孃綾子(一三)さん大西市長令孃俊子(一八)さんがいづれも美しい振袖姿でバラの

花束 を贈つたのち、稅關長の先導にて上陸第一步を印し、午後二時十五分橫濱驛より特別仕立の列車にて一路東上、午後三時さらに歡迎渦卷く東京驛についた

晴の帝都入り

【東京電話】國賓を迎へる東京驛中央玄關に日白兩國旗が建てられ緋の絨氈が敷きつめられプラツトフオームには畏き邊りよりの御沙汰により湯淺宮相、廣田外相、林式部長官、牛塚市長、香坂府知事等を始め文武官、日白關係者、東京在住ベルギー人等多數出迎へ裡に午後三時特使一行を乘せた特別列車は第三フオームに辷りこんだ

特派大使 タイス氏はフロツクコート姿で元氣よく夫人令孃と共に接伴員の先導にてフオームに降りたち、先づ湯淺宮相、廣田外相、林式部長官、牛塚市長、香坂府知事等と挨拶し是の御歡待に感謝しつゝ固き握手を交はし、樹木新橋驛長、東京驛長の先導にて出迎への人々に答禮しつゝ、中央通路の屋根御車寄降口より宮中差廻しの自動車にて市民の歡迎裡に帝國ホテルに入つた、かくて少憩の後宮城、大宮御所を始め各宮家に伺候、次いで各國大使を訪問、來朝の挨拶をなし再び帝國ホテルに入つた、

晴の參內
は一日午前十時二十分宮中差廻しの儀装馬車にて帝國ホテル發、二重橋正門より參內同十時二十分鳳凰間にて 天皇陛下に謁見仰付けられ皇帝よりの親書を捧呈するが、 天皇陛下には同日正午盛大なる午餐會を催され特使を御歡待遊ばされる筈

不滅の光り
東鄕元帥薨去彙報

東鄕神社 各所に創建の議
神社局では嚴選の方針

【東京電話】東鄕元帥が全國民の熱誠なる祈願の効もなく遂に薨去さるゝや至誠崇高なる人格偉大なる功績を追慕する人々の間に早くも東鄕元帥を祭神として神社創建の議が起り、全國各所に於てその計畫が進められやうとしてゐるが、これに對し內務省神社局では態度地方廳からの內申を待つて創立の由緒、領地、社殿、境內の規模、經營の方法等につき法規に照し、慎重審査の上許否を決定すべく態度各方面の擧措を注目してゐる、而して東鄕神社創立に對する神社局の意向としては啻に護國の英雄として軍神として祀るに相應しく全國民尊敬の的となるに足る神聖嚴なるものゝみを嚴選し、殊に元帥と緣故ある土地に重きを置き濫設を許さぬ方針で、現在の處元帥の郷里鹿兒島、東京の元帥邸跡或は日本海海戰に由緒深い福岡縣神の島がその候補地にあげられてゐる、なほ社格については破格の待遇を以て府縣社とし、時の經るに從ひ別格官幣社まで昇格せしむる內意を持つてゐる

墓所は多摩

【東京電話】東鄕元帥の墓所は東京市より無償で提供した多摩墓地に決定された

各學校の遙拜式
方法決定次第 文部省が通牒

【東京電話】故東鄕元帥の國葬は來る五日行はれるにつき當日全國の各小、中、大學の各學校に於て如何なる方法に依り遙拜式を行ふかにつき、文部省では國葬令施行以來初めてのことであるから、特に各局課長會議の上、方案決定して各府縣に通牒を發することになつた

海軍側の弔禮方法
英、米、佛、伊の軍艦も弔砲の禮

【東京電話】海軍では『大東鄕』國葬日の五日の諸儀につき着々準備を整へしつゝあるが、當日は橫須賀鎭守府艦隊より一大隊の儀仗隊を指揮官南大將の麾下に入れ別に軍樂隊一隊を加へ、これが指揮には軍艦比叡艦長井上正美大佐が內定してゐる、なほ當日は軍艦一隻(比叡)を橫濱に派遣し一分乃至十分おきに十七發の弔砲を發射し各鎭守府各要港部の戰艦隊は半旗を揭揚して弔意を表することとなつた、英、米、佛、伊の各國在武官も葬儀に參列して弔意を表するが、更にイギリス支那艦隊旗艦ザホール(一萬噸級)に提督トレーヤ大將が坐乘し、上海から橫濱に入港して矢張り弔砲の禮を行ふ外トレーヤ提督は將兵を率ゐて葬儀に參列することに決定、アメリカでも三十一日朝大使館附武官が海軍省を訪問、上海に打電してイギリスとの釣合上ウオーグスター(一萬噸級巡洋艦)を派遣することになる模樣である、フランスは目下橫濱碇泊中のタユール號をして弔意を表させる模樣であるが、或はイギリス、アメリカの釣合上に大型軍艦を派遣するかも知れず、これ等の列國軍艦が橫濱に入港して弔砲を發し壯嚴なる『巨人大東鄕』の葬儀を飾る一大偉觀を呈するであらう

英海軍代表 國葬に參列

【ロンドン卅日電通】日本海軍の至寶、世界の東鄕元帥逝去の報に接しイギリスでは朝野を擧げて哀悼の意を表してゐるが、イギリス海軍では六月五日の東鄕元帥の國葬にイギリス海軍を代表してアジア艦隊司令長官サー・フレデリック・ドライヤー提督を參列せしめることに決定し本日同提督に宛て右旨を電命した

英海相より弔電

【ロンドン卅日電通】イギリス海相モンセル卿は東鄕元帥の逝去を哀悼する旨の弔電を日本海軍省宛發送した

米國海軍將官 衷心より悼む

【ニユーヨーク卅日電通】アメリカ海軍長官スワンソン氏は卅一日當港に於て擧行されるアメリカ海軍大演習參列のアメリカ艦隊觀艦式參列の爲艦隊の艦上にあるが東鄕元帥薨去の報に接し謹しんで哀悼の意を表し『東鄕元帥逝去の報に接し痛惜に堪へない、元帥が祖國に捧げた偉大な功績は永遠に不滅の光輝を放つであらう』と語つた。

ローラン提督 勳功を激賞す

【パリ卅日電通】ブレスト在住のフランス提督ローラン氏は東鄕元帥の逝去を痛み氏の生前の勳功を賞讚し『東鄕元帥は世界史上稀れに見る勇敢且つ智謀勝れた提督で、殊に當時日本帝國のみならず、世界の運命をすら賭けた日露戰爭に際しよく部下の信賴と統制を得て赫々たる勝利を得たことは元帥の人格の致した處である』と語つた

佛外相の弔問

【パリ卅日電通】ゼネヴアの軍縮一般會議より急遽パリーへ歸還せるフランス外相バルツ氏は東鄕元帥の薨去の報に接し佐藤大使に對し哀悼の辭を述べるよう外務當局に訓令する處あつた

第一銀行

巴里に日本文化研究所

【パリ卅日電通】パリ大學シヤルリキ總長は、今回日本三井財團より日本歷史文化研究所に寄附及びフランスに於ける日本の美術蒐集品の分類研究に資するため日本文化研究所の設立資金寄附を申出でたるに對し、これを受納するに決し本日受納の手續に調印を終つた、この日本文化研究所は當分日佛學生會館の機關として建設された『日本館』內に置かれる筈である

今井田總監 日程視察

今井田政務總監の南鮮旅行は昨報の如く卅一日午後十一時半京城發であるが、日程詳細は次の通り

▲卅一日午後十一時半京城發▲一日三浪津、馬山、咸安、巴水里、晉州一泊▲二日午前八時晉州發蔚山里、泗川、三千浦、固城、統營、鎭海一泊▲三日鎭海、昌原面視察同午後五時鎭海發連絡船に便乘▲四日濟州島着、濟州、城山浦、西歸浦▲五日西歸浦發、翰林濟州▲六日午前十時半濟州着、長項、大川、洪城、禮山、溫陽里▲七日溫陽里、新昌、溫陽面禮山里、溫泉里、天安▲七日午後五時京城着

會

廣島の教育團 廣島縣教育會主催小學校職員留士視察團一行(同縣江…)二十名は滿洲視察の歸途八日午後九時廿五分着列車で入城、二泊旅館に一泊、翌日同列車で退城の豫定

大島內務部長令孃告別式 釜山で逝去した大島京畿道內務部長令孃和子さんの遺骨は一日朝八時廿五分京城着、二日午後五時より本町三の開教院で告別式執行の筈

人

◇堂本府新京出張所長 卅一日朝着任
◇高橋小倉步兵隊長 卅一日京城通過內地へ
◇淸水本府圖書課長 卅日平南へ
◇齋藤北鮮鐵道管理局長 卅一日夕退城
◇山中 (ツーリスト・ビユーロー調査宣傳部長) 卅日朝鮮ホテルへ
◇靑木周三氏 (元鐵道次官) 同

ゴシップ

閣僚で生きて來た高橋藏相、近頃丈夫になり、目方も十五貫五百匁となり、出なかつた議會にも顏を出す程になつた、若返りの妙藥ホルモンにつき

〃豚の睾丸からとるんです〃

といへば、藏相

〃近頃は兵隊さんの小便からとるつて、値も安くなつたよ〃

天地玄黃

この頃政友會の長老が頻々と會を集めて政黨禮讚をやつてゐます、外にほめてが無いものですから

◇

政友內閣は夢の夢だと非政黨の政黨の國同がいつてゐます、さては先生見當をつけましたな

◇

この頃動物訓練法が進步して犬と猿とでも仲よくさすことができます、しかし政民兩黨に猿芝居をさすほどの名人の親方はまだないさうであります

◇

京城にまた談合事件が起りました、大藏省の談合事件に見傚つてか

ソ聯黑龍艦隊 ブラゴエ附近を 盛んに遊弋す

【ハルビン卅日聯合】當地に達した情報によれば、ハバロフスク下流にあつたソ聯黑龍江艦隊の大型砲艦三隻小型砲艦五隻は例年の如くブラゴエに移駐し、數日前より附近を遊弋しつゝあり、滿洲國汽船を追跡したのはこの艦隊の所爲と見られる

通車問題 承認さる
中央政治會議

【南京卅一日電通】昨日の中央政治會議は通車問題につき汪精衛氏より黃郛氏等の說明を受けた後、これを承認し一兩日中に正式決定の手續きをなし、所有于氏より右結果を黃郛氏に報告する筈である

丹下左膳 【121】
林不忘作 小田富彌畫

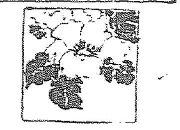

お鍬祭 (一)

『謹みつゝしみて申す。わが先祖これに地下に黃金を埋め給ひてより、蒼天帝釋、天の神、地の神、暗の世に守り護り給ふて……謹みつゝしみて申す。』

麁な文句だが――。

これでも田丸主水正、その白髮頭に、もう四五本白いのを殖やして、一と晩かゝつて、やつと考へ拔いた、これが、謂はゞまア、祝詞の積りなんです。

高大之進をはじめ伺兵衛の若侍一同、今日は裃を着て、緊つた顔で並んでゐる。

場所は、麻布林念寺前なる、柳生對馬守のお上屋敷。

お稻荷樣を祭つてある築山の陰けふはそのお稻荷さまなんか、あれども無きがごとき有樣で、今その祠の後ろの廣場に、この壯大なお祭りが開かれやうとしてゐます稱して……お鍬祭。

愚樂老人に對面して、急いでお土を掘る緣起祀ひだ。

城を退がつた主水正、密かにこの猿の示した庭の隅へ行つてみると成程、其處が三尺四方程新しい土を見せてゐる。確に昨夜あたり掘り返して、何か埋めてあるらしい形跡。

愚樂老人配下の忍びの者が五六人、ゆうべこつそりこの邸內へ潛入して、こゝに日光の費用を埋めたあの細工入りの壺を、松の木に引つ掛けて行つたといふ譯。

今は主水正、すべてが明らかだが、人心の動搖を恐れては、これは飽まで先祖の埋めたもの、あの壺はどこまでも正眞正銘のこけ猿といふことに見せかけて、當しい一時を糊塗せねばならぬ。

『殿の御出府を待つて、然る上にお手づからお掘り願ふとしやう。それまでは、何者もこの庭隅に近寄ることはならぬ。晝夜交代に見張りを致せ』

つい一昨年まで他人の住居だつた屋敷に、こけ猿の財產が埋めてあるなんてエのは、何う考へても頷けない話だから、藩士一同、それこそ、お稻荷さまの御眷屬に化かされたやうな形。

それでも。

埋藏金發見の心祝ひに。淸めの式をせねばならぬと言はれて、かうして正裝に威儀をたゞし、ズラリと變な顏を並べてゐる。

屋敷の庭の一隅が、急に聖地になりました。

一坪ほどの地面に青竹をめぐらし、注連繩を張り、その中央に眞新らしい鍬を、土に打ち込んだ形に突き刺して、鍬の柄に御幣を結び、前なる三寶には、季節の海のもの山の物が、ところ狹いまでに供へてある。

田丸主水正、いま前に進み出てて……謹みつゝしみて申す、とやつたところだ。

若侍の一人が、隣の袂を引つ張つて、

『ウフッ、何うかと思ふね。』

『かういふ術があるとは、知らなかつたよ。』

『こんなインチキをしていゝのかしら。』

『諸々は默つて居れ。』

高大之進が振り返つて。

目出度く式は終つて。これから大廣間で酒宴に移らうとしてゐると、合羽姿も頻々しく、手甲脚絆の旅のこしらへを濟ました若黨體の者が、やつと人を搔き分けて、主水正に近づき、

『御家老、それでは私は、これから直ちに伊賀のはうへ――』

『ウム、急いで報告して呉れ。道中氣をつけてナ。』

耳鼻咽喉科
醫學博士 上田伴人
京城府北米倉町九三 (鐘路電車停留所前)
病室完備
電話本局(長)二六二四番

銘茶 茶袋 卸と小賣
京城本町五丁目三六
淸元茶園本舖
電話本局一〇〇七番

朝鮮おみやげ
海市商會
京城本町二 電本二五〇〇

醫學博士 衣笠茂
衣笠產婦人科
京城南大門通四ノ六九(米倉町停留所前)
電本2123

資本金壹千萬圓
朝鮮信託
各種信託 低利擔保貸付
朝鮮京城
(營業案內呈)

京城 金銀 地金 分析 賣買
合資會社 杉山商會
高價買入
京城明治町 杉山商會

創立明治參拾貳年
倉庫業兼營
株式會社 朝鮮商業銀行
京城府南大門通二丁目百拾壹番地
頭取 朴榮喆 專務取締役 堀正一
支店 出張所 (京城南大門、同鍾路、同東大門、同本町二丁目、同本町四丁目、開城、仁川、平壤、利川、海州、群山、全州、裡里、長興、康津、釜山元山、永興、咸興、鐵原、新義州、定州、平原、同大同門、…沙里院、信川、新義州…)

京城唯一の山水景備の景勝遊園地
會席料理 席貸待合 別莊 旅館
龍鳳亭溫泉
府外鷺梁津漢江道橋詰
電話龍山一三二六番

取扱品目
綿撚絲 カタン絲 麻撚絲 麻織絲 麻布 ミシン絲
帝國製麻株式會社製品
帝國カタン絲株式會社製品
朝鮮專屬販賣部
安國商行
京城府黃金町二丁目
釜山府富平町二丁目
釜山出張所

『此一戰』の主人公 故元帥を語る

當時の忠僕今は全州の綿布商樋渡氏

去る七日最後の對面

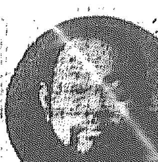

日本海の戰に元帥の忠實な從僕として働き『此一戰』の史中、並非常識のヒーローとなり、かつては市川猿之助によりて上演され去る廿七日の記念日にはラヂオドラマの劇中の人となつた

忠烈な從僕 樋渡宗俊氏は、日露戰爭前に東京で元帥家に奉公して來、今は全州本町一丁目に綿布商を營み手廣く商賣をしてゐる。樋渡氏は當年五十二歲、元帥逝去の入電を聽いて悄然、御霊前を觀めて次の如く語る――

元帥の御病狀にのみ注意して居りましたが、とう〳〵其の日が參りました。去る七日東京觀光の團體と共に上京しまして元帥を訪れましたら『不快』との事で家人から斷られましたが重ねて乞ひますと漸くして元帥と御夫人の御寢室に通されました。實に二十九年振りでした。非常に喜ばれ床の上に起られて小半日昔話やら現在の話やら色々に時の過ぐるのもわかりませんでした。元帥も『今日は大分氣分がいゝ』と言つて喜ばれました。まずど『お君は、知事組の強い明だ』と言はれて御當時の話に及つて『私ら其の時の事も非常に困るものも心おまり聞らん、俺も今度の病氣は癒らんかも知れん』と言つて居られましたが、二十九年振りに、しかも私は滿洲行を斷念して東京に下車したのも

何かの因縁 としか思はれません

昨年十二月元帥が病まれた時『スッポンを』と仰られ東京に送りましたがよく覺えて居られて『あの龜は大變有難つた』などと仰つて『臨終見にさこされて實に親切だつた』と喜んで話られました。日露戰爭當時、元帥の日常の話に及べば

大した酒でもなかつた樣ですが晩酌と言つては何ですが、セリーカップに二杯位で夜の階段が濟んでから一本おあがりなるのが非常に樂しみでそれが濟むと湯の手習が又一しきりで私も共に時は軍港の御手傳をして居ました。鎭海灣守府司令長官の時は主に土曜、日曜は必ず山か海か花の時代ほど

親しく御供 をした事はありませんでした、日が暮れかゝつても『モウ十匹』『モウ十匹』で夜の九時十時になつた事もありました元帥から貰つた釣竿やら家訓の書などを前にして目をしばたたきながら淋しく語りながら何時つき〳〵と感慨へないあれが別れになろうとは思ひませんでした

『此一戰』 その一節

往年の忠僕樋渡氏の眼には故元帥の戰の場の影が光つた

東郷司令長官の從僕に樋渡宗俊といふ青年があつた。心正しく酷しい氣質で、平素から長官に仕へて居つたが、日本海々戰の際敵艦擊滅の配置により負傷者の運搬に從事し少しの暇でも見出すと

砲煙彈雨 の中をくぐつて檣に登つて行つて司令長官は申すに及ばず、參謀、艦長らを勵めて居た。そのうち午後六時頃三十糎の敵彈前艦橋に爆裂して將兵五名を傷し艦長及び從僕等六名、並に下士兵十名を傷けた、斯くと見た樋渡宗俊は長官の身が案ぜられてならず取つ措いつ千々に心を碎いて居る折しも其の身も亦敵彈の爲、腳部に重傷を負ふて治療所に運ばれた、然し長官を思ふ一念は益々強く終には自身の分擔をも打忘れ治療を遁びつゝ參謀長の從僕を經て、司令長官が司令塔に入られる樣副官に懇願して與れと頼むこめて頼んだので參謀長從僕は承知して直ぐに

永田副官 の許に驅け付け恐る〳〵樋渡の切なる願を述べた副官も其の心根には同情したものの採用すべき筋のもので無いから悲に彼の分限を説き聽せて其の志を却けたが、深く友人の誠心に共鳴して居た參謀長の從僕は再三意を繰り返して止まないので、副官も無下に叱り旋れ終に自身治療所に行つて樋渡を諭した、すると此の忠實なる青年從僕は傷いた身を起して副官に

『外は危い――司令塔にお入りになるやう御勸め下さい』

と聲もきれ〴〵に顫つては泣き、泣いては顫へ

其の切情 の餘りにいじらしく副官も胸迫るまでに心を動かされて

『よし閣下に申上げて見るから安心せよ』

と艦橋に走り歸つて一伍一什を東郷長官に告げた、折しも戰は酣で東郷長官は爛々たる眼光に戰勢を奮して居たが、青年從僕の熱誠を聽くと優しい微笑を口許に浮べて暫く打頷き

『負傷したか可哀想だ、いまに司令塔に入ると言ふてやれ』

其の聲には三軍を叱咤する響は失せて慈愛の音がみち〳〵て居た、副官は再び馳せてこれを樋渡に傳へた、それと聞いた彼は始めて安心の色を浮べて治療を受けたのである

『從僕の熱誠司令官を動かす』陣中語り傳へて美談とす

極東の覇權握つて わが選手凱旋

門司では歡迎攻め

【門司電話】水上に陸上に極東の覇權を握り、新に極東大會を生出して友邦滿洲國のため決死的友誼の實を顯した殊勲にかがやくわが極東オリムピック選手一行は、卅一日朝門司 **寄港** のオリムピック選手一行 この日米洋丸は午前零時半早くも門司港外六連島に假泊、檢疫を濟ませて門司に入港、各選手はいづれも元氣旺盛日やけし苦鬪の跡をみせた、かくて一行は門司税關長以下役員に引率されランチに分乘、同九時下關桟橋から上陸、故國に第一歩を印し、門鐵ブラスバンドを先頭に市中を堂々行進し赤間宮に參拜した後、市外

長府 に至り、同十一時より山陽電軌榮園地における山口縣陸上競技協會主催の歡迎會に出席、林前朝鮮總督松井下關市長等より歡迎激勵の挨拶を受け、これに對し一同を代表し平沼陸上選手團長謝辭を述べ、終つて各選手の苦心談に花を咲かせ、午後一時同球場において快技を見せ、同三時半歸着、同六時門司港出帆神戸に向つた

世界の覇目ざし 女子選手ら出發

けふ勇躍神戸出帆

【神戸電話】ロンドンの第四回國際女子オリムピック大會に選拔される代表選手眞保、牧野、平島等九孃は監督南部忠平、日本女子スポーツ聯盟會長木下東作博士、コーチャー中澤米太郎、加藤萬吉の諸氏と共に午後一時四十分神戸着臨港列車で第一突堤着、選手一行は何れも揃ひの紺白なブレザーコートに身を固め必勝の意氣高らかに岸壁に繫留せる白山丸に乘込み、官民多數の歡送裡に午後三時一路歐洲に向つて館島立つた

觀光團秋の半島へ 米國から豪勢な客

釜山から山海關へ直通列車

今秋の觀光シーズンの豪華版たる米國シェライナース觀光團一行百名は八月廿四日ダラー汽船のプレジデント・クーリッヂ號で橫濱に入港、内地觀光の後九月上旬來鮮する旨鐵道局に通知があつたが、鐵道局では同觀光團の

希望 で特に釜山より奉天を經て滿支國境の山海關に至る臨時直通列車の編成を計畫中である

釜山――山海關直通の臨時觀光列車運轉は局鐵初まつて以來の試みで、さらに同列車の編成は一等寢臺車二輛、一等車四輛に食堂車を連結、手小荷物車共八輛の豪華なもので釜山午後八時半發、京城着翌午前八時、同夜十時十五分京城發、翌日午後二時奉天着の上山海關にはその翌日午前零時着の豫定で、それより支那側列車に

乘換 へる豫定走行路程は一千六百五十粁に亘るものである

東洋通のコ氏 滿洲國を視察

東洋旅行講演家として米國で有名なブランソン・デュ・コウ氏は新しい滿洲國の認識を深めるため日本觀光を終つて卅一日午後五時着列車で入城朝鮮ホテルに投宿した一日間滯城府内見物の後二日午後九時十分發北行、滿洲から北京、上海に向ふ

朝鮮からの兩君 一日夜歸城す

三日に報告會

半島の名譽を擔ひて極東オリムピック大會に出場した劉約翰、金恩培の兩君は一日午後五時京城驛着列車で歸城するが、三日午後七時から長谷川町公會堂で報告會を催すこととなつた

半島の郵便物 五億を突破

最近一ヶ年の調べ

最近遞信局統計によれば、朝鮮では一人當り一ヶ年の平均信數が十三通、同じく受信數が十四通と判明した、即ち全鮮郵便局で取扱つた最近一ヶ年間に於ける郵便物數は引受が二億六千九百十七萬一千二百九十七通、配達が二億九千二百五十六萬四千五十通で、之を朝鮮の總人口に對比すると前記の割合となる、更に内鮮人別にすると内地人は一人に對し三百廿九通を發し三百廿五通を受け朝鮮人は五通を發し六通を受ける割合になる

成興談合事件 最終審を開く

成興土木談合事件は愈よ最終審たる高等法院の法廷に登つた、事實審理による第一回公判は卅一日午前十一時から增永裁判長、森木、五井、長谷川、脇鐵部、玉名陪席で開廷、辯護士には水野、切山、永島、本尾、上野(咸興)等の六氏、愼重審理に入つたが午前中は佐川外一名の有罪組の取調べを行ひ休憩した、午後は無罪組の審理が行はれる

朝信事件 罰金刑 最後の判決

いはゆる朝鮮信託事件は、被告等の上告により高等法院に於て審理中のところ卅一日增永裁判長、玉名陪席係りで最後判決『破棄』の判決が言渡された、即ち第二審の判決は認められず單に商法違反として三百圓以上七百圓の罰金刑に處せられた

東郷元帥を偲ぶ(2)

明治廿七年樺山軍令部長に率ゐられた日清兩國の國際關係は問題となり七月十九日聯合艦隊は組織され、海軍中將伊東祐亨氏が司令長官となり同廿三日聯合艦隊は佐世保を拔錨して朝鮮に向つた、聯合艦隊は第一、第二遊擊隊、本隊と分ち浪速、吉野、秋津洲を第一遊擊隊とし、朝鮮近海を偵察べく、海軍少將坪井航三氏が司令官、東郷平八郎大佐は浪速に、河原要一大佐は吉野艦長、上村彦之丞少佐は秋津洲に艦長心得として座乘した

◇

かくて廿五日夜牙山沖に到着第一遊擊隊は牙山方面の偵察のため北航した、午前六時半、豐島の方から二艘の汽船が南下して來るのを認めた、近づいて見るとそれは清國軍艦濟遠に廣乙であつた、我軍は彼に對し禮をなしたが、既に戰鬪準備をなして、三千米に接近するや濟遠は先づ砲口を我に向つて放つた、我が三艦は先づ濟遠を猛射しつゞいて廣乙を擊ち、敵艦はかなはじと逃走せんとするを浪速は一齊に砲火を浴せたので、廣乙も濟遠も全速力で逃走を開始した、司令官は各艦に適宜行動を取らしめ秋津洲は廣乙を吉野浪速は濟遠を追つた、この時行方はるかに清國軍艦操江と英國商船旗を掲げた運送船高陞號が進んで來たが、濟遠の信號によつて操江は方向を轉じ逃げ出して高陞號のみが航進して來た、浪速は直ちにこれに向つたが廣乙は坐礁するのを見て引返へし、秋津洲は操江に迫つて捕獲したが濟遠は遂に逃れた、高陞號に向つた浪速艦長東郷大佐は英國船に清國兵のあるのを認め「直ちに停止せよ、錨を投ぜよ」と停船命令を發した

船中令を信號した、直ちに臨檢を行つた處英國船高陞號で清國政府に雇傭され兵千百名、大砲十四門と武器を積んで大沽から牙山に運送の途中だつた

◇

東郷艦長は我が軍艦に隨行することを命ずると高陞號船長は承諾したが、清國兵は船長を威嚇して命令を拒絶した、東郷艦長は再三忠告したがこれを聽入れぬので船員に對し『直に其の船を見棄てよ』と命じ最後の反省を促したが、頑迷な清兵は銃を擬し劍を閃かして船長等を脅迫するので浪速去就を決しかね徒らに時間が經つので東郷艦長は『擊沈します』と宣言し高陞號を擊沈した。しかし船長以下船員は無事に我が軍に收容された、浪速艦長の處置は正當防衛、勿論國際法には抵觸しないと英國のホルランド博士や東洋艦隊フリーマントル司令長官やその他の人が東郷艦長の處置を至當として大いに辯護し、海軍東郷平八郎の英名は忽ち世界の人々の注目するところとなつた

◇

かくて八月一日畏くも宣戰の詔勅は降つた、豐島沖に於て我軍に狙ひまくられて逃走した濟遠は威海衛に閉港して戰況を提督丁汝昌に報告した、この間に於ではわが大島混成旅團が成歡、牙山に敵を破つた、九月十九日の夕暮に我が主力艦隊は小乳島角を出發、第一遊擊隊は吉野、高千穗、秋津洲、浪速が先鋒となり、本隊は松島(旗艦伊東司令官搭乘)千代田、嚴島、橋立、比叡、扶桑がこれに次ぎ、赤城(砲艦)西京丸(總理艦代用)これに續ひ海洋島に向つた、折から小雨は降り出し

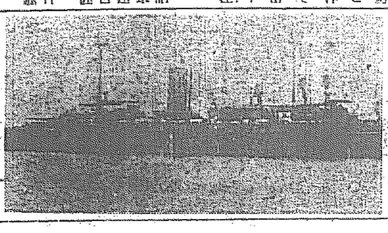

の切れ間に見え隱れた、海洋島から北東二十海里餘の海上に敵艦の煙を先頭艦吉野が認め『敵艦見ゆ』と報告した、清國艦隊は定遠、鎭遠を中堅とし來遠、靖遠、揚威、超勇、經遠、致遠、廣甲などの北洋の水師の鋭を悉く集中して攻め寄せた、命令一下本隊は單縱陣を作り、西京丸は左方非戰鬪側に移つて

兵員は戰鬪配備に就いた、浪速の艦上に東郷艦長は全員を集めて『日清の運命は決せられるのだ、飽くまでも本分を盡して敵を粉碎以つて皇恩に報いよ』と訓示した、全員は奮起し戰鬪既に敵を呑むの意氣を示した、かくて午後零時五十分、距離六千米、敵艦定遠先づ火蓋を切つたが、我軍は三千米までに接近した吉野先づ一發、高千穗秋津洲も續いて白煙を上げた、浪速艦上に双眼鏡を手にした東郷艦長は砲術長に『本艦は經遠を撃て』『打方始め』と命じた(つゞく)――(寫眞は東郷艦設計と石川正一君に贈つた故元帥の書)

愈よあすから 鮎の解禁

今年は非常に多い

◇……あす一日から鮎は解禁される、昨年までは地方別に解禁期が異つてゐたが、本府の方針により昨年十一月規則改正、今年からは六月一日に全鮮一齊に解禁されることとなつた

◇……朝鮮の鮎の名産地は慶南だが、道別では慶南、全南北、平南北で、今では全鮮的に普及してゐる

◇……釜山水產試驗所では既報の淡水養殖に成功して鮎苗、鯉の普及を計畫してゐるが『すむ水』を條件としてゐるだけに却々むつかしい

◇本府水產課への情報――今年は慶南、全南が昨年より非常に多く太公望を喜ばすであらう…と

◇…昨年の鮎の水揚げ高は二萬三千四百卅一貫、五萬三千六百卅八圓である

恐い腦脊髓膜炎 更に蔓延の兆あり

五月末の患者百九十五名

流行性腦脊髓膜炎は當局の必死的努力も空しく引續き發生患者を出し五月末現在本府衛生課の調査によると京畿道の九十六名を筆頭に慶南の七十七名、慶北の四十九名でその他全鮮に三百四十九名に及びこのうち百五十四名が死亡した、なほ蔓延の兆があるので一般の注意を促し防疫に腐心してゐる

狂へる患者 十數名が大暴れ

副院長らは重輕傷

【沼津電話】沼津上香貫市立沼津避病院では卅日前七時三十分退院を終へて患者を監禁室に入れんとした際、市外楊原村の患者勝山國造(三)が突然暴れ出し、更に窪井德太郎(三)外五名もこれに加はり、暴行を働き窓ガラス數百枚を破壞し逃亡せんとした患者土屋若狭に重傷を負はせ、血を見た患者十數名が一齊に狂ひ出し大澤看護長を袋叩きにし前後三週間の重傷を負はせた、急報により沼津署員がかけつけ鎭撫したが、卅一日午前一時頃又もや十數名が暴れ出し、かけつけ警官に監禁室を注射し富井副院長、看護婦一名を負傷せしめた騷ぎに沼津署員十數名がかけつけ監禁室に收容した、患者の一人沼津市高島町山田治作(三)は脱走行方不明となつた

鍾路を荒す 喧嘩鳥を檢擧

廿名に及ぶ

京城本町署では京城公園や奬忠壇附近に出沒し喧嘩鳥の不良團が跋扈するので鍾路署は卅一日夜署員を動員し住所不定荒成根(三)外廿名を檢擧した

酔ぱらつて 電車に突當る

京城府漢江通三松本菱平(二)は三十日夜十時頃泥醉して西崎町八七先を通行中、前方から來た漢江行電車一七七號と衝突左耳、左手に治療十日間の傷を負つた

あすの天氣(1)

卅一日概況

高氣壓は少し南下して北海道より本邦の東方海上にあつて七六七粍を示し滿洲及黄河流域は氣壓が低く天氣は稍崩れ模樣で青島では雨を觀測、朝鮮も濟州島が僅かに晴れてゐるのみで一般に曇り北部から微雨、京仁地方及南山では薄霧がかゝり氣溫も昨朝と大差なく東部及南岸は平年より稍低く西部は稍高い、内地も近畿及四國の一部に降天を見るのみで概ね曇天である

あすの豫想

高氣壓は滿鮮の傾向があるから明日も概して曇天で氣溫も本日と大差あるまいが黄河流域に低氣壓發生の模樣もあるから遲くなると西の方から幾分崩れるかも知れない

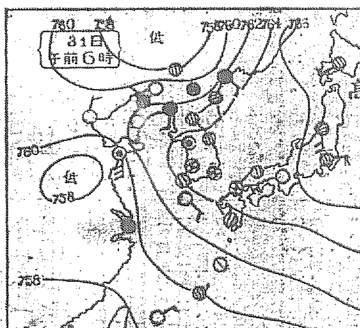

豫報 曇

卅一日	正午	三三・[illegible]
三十日	最高	[illegible]

夏の大賣出し 一日より五日まで 新しい柄 奇拔な柄 こつた柄

殖產積金 貯蓄預金 殖產貸付 及諸貸付 朝鮮貯蓄銀行 京城府南大門通二丁目

理想的社交場出現 京城樂園會館 電光1608 2717

花柳病專門 内科 外科 皮膚科 肛門病科 有恒社附屬醫院 診療時間 自午前十時 至午后七時 京城府長谷川町京城ビル二階

旗 カメヤ旗店 國旗 優勝旗 校旗 會旗 宣傳旗 幟 京城府黄金町五丁目七番 電話本局一五八五 振替京城四三八四番

ぢ專門 京城櫻井町 昭和溫泉前 永樂肛門醫院 入院隨時

諸印彫刻 京城府本町一丁目 千代田號

株式名義書換停止公告 來ル六月一日ヨリ定時株主總會終了ノ日迄株式名義書換ヲ停止致候 昭和九年五月三十一日 朝鮮麥酒株式會社

全日本の麗人 寫眞を推選する 京城日報社後援

明麗ゆかた

素晴しい評判の「明麗ゆかた」お買上一反毎に「お寫眞撮影券」付賣出し

主唱 日本電報通信社　參加 全國四十大新聞社　發賣 明麗ゆかた調染部

販賣店と寫眞館 京城府本町 三越　京城府南大門通 丁子屋　京城府長谷川町一二 村上天紅寫眞館　大邱府元町 佐藤呉服店　大邱府中央通 剛名寫眞館　平壤府大和町 吉本呉服店　平壤 木村寫眞館　新義州本町 滿洲屋呉服店　新義州常盤町三ノ三 フワスト寫眞館 館主 由布惟之

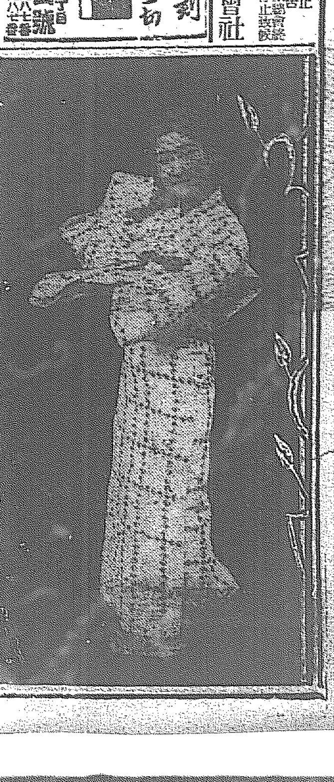

身體を作れ！

學術的體力養成運動に就て（下）

印度體育家　ニス・ボース

自分の身體や他の人の身體を見てすぐ完全なるや否やと批評する事は仲々容易なものでは無い。これは解剖、生理學、心理學、體育研究及び特に身體に付いて研究せし人にして初めて完全なる身體を見出す事が出來る。然るにボディビルディング體操を練習せる人には此の點に於て係り困難も無く出來る。何となれば此運動は元より解剖學に基礎してゐるからである

◇

運動に付き參考までに二三論じて見る。私は隨分數多いスポーツマンに會ふ。其の度毎に尋ねて見る、其の體操は如何なる目的の爲に練習してゐるか？答辯する人は少ない。九十五パーセントの人は皆それである。それは唯單なる運動練習史を知り身體を早く上達させる事を知らぬことから來ると、思ふ。常に身體に對する理解、如何なる時に運動するかを常に知り置く必要はある。例へばジブナシテツク（器械體操）を見るに又他のスポーツにおいても同樣なり。若しジブナシテツク體操を進めれば其の齒たるや勿論賞すべき點はある、それは其の人々の目的とする點かは知らぬが身體に對する事は更に考へぬ樣だ。認識の點は「ゼロ」だ。それ故唯技のみ長い間にて上達せしても完全なる諸體身體をつくり上げる事の不可能と成つてしまつた。然しこれを職業とする體操家には或は良くも考へられる。それには係りに筋肉美を忘れ過ぎた。完全なる身體をつくる目的の人には不適當と思ふ故に「ボディビルディング」即ち「身體をつくれ」なる運動が必要と成つて來た

◇

私が如何にして今日の體格を得たか？十二歳の時或る展覽會に於て有名なるギリシヤの人立派な身體の持ち主ハルキュリスの彫像を目に止める機會を得た。其の時私は彫刻にしかと惹かれた影に成つてしまつた。現代の人にして此の樣なる生ける身體の持主と成る事が出來得るなれば是非此の身體を自分の身に移し造り上げる決心をした。其の後隨分力持や立派と思はれる體を見たが、何處か物足り無い感じで目前見た彫刻の樣な身體を見る事が出來なかつた。恐ち肉持ちしアイデアル（理想）を再び得る機會が無かつた。其の中に私が十六歳と成りし時全カルカッタに於ける健康體育會があつた。其處に赴きし時或る大學生が身體筋肉に關する說明と身體筋肉の操縱を見せて居た。學生はサインデピックウエー（學術的に於て作り上げた身體）なるを知り隨分參考と成りし點が多かつた。後學生との對談によつてすべてを知り練習を始めたのが私の動機である。其の頃（一九二七年）私はハイスクール（高等學校）を卒へすぐカルカッタ體育研究所に通ふ樣に成つた、然しこの運動は「アナトミ（解剖學）」とか生理學の必要あるため醫學をも學ばねばならなかつた。二年の後目的とする身體を得し更に練習研究をする中に印度ベンゴール州に誰しも知る身體の持ち主と成つた

健康朝鮮の設計座談會（十六）

朝鮮の空氣は水氣が少ない

日射病を防ぐため水を飲みなさい！

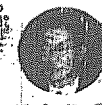

細井──岩佐氏の説では一日二升を要するものは體操だとのことだつたネ、本田君の御意見は……

本田──人間の水を要する量は一升乃至五合としてありますので遠洋航海などをする時には一人一日の量を一升五合として居ります

瀬戸──この朝鮮の空氣には水氣が內地よりも少いので往々運動をした時は水を餘計に飲まなければならない、それでないと日射病に罹るのだから水を飲まなければならない

本田──さういふところを考へないと……

瀬戸──日本內地の運動家などが朝鮮に來て運動をやる時に失敗するのがここにあるのだ、又反對に朝鮮の運動家が內地へ行つて失敗をするのもそこにあるのだ

時實──內地から來た人が何時でも不思議に思ふのだが……釜山でも京城でもまだが朝鮮人が山の上に家を建てゝゐるが水を使はないのだらうか釜山などは高い山の上に家がありますがね

瀬戸──水は必要だが山の上でなければ住む土地がなくなるから已むを得ずゆくのでせう

時實──水をどうするのでせうか

瀬戸──昔は京城あたりでも府內に困つたのですがその土地を內地人に高く賣つて自分らはただ住める高い山の上に行つてゐるのです併し水は使つてゐます

柳澤──水はチゲでになつてゆくのでせうネ

野崎──朝鮮人は確に水の量は少いでせうネ

時實──それは境遇がさうするのでせう

ラヂウムとは？

故元帥の喉頭癌治療に用ひた──

城大鈴木教授のお話

故東郷元帥の喉頭癌の治療にはラヂウム療法が用ひられた、ラヂウムとはどんなものか京城大學附屬醫院レントゲン科鈴木教授のお話をきく

ラヂウムはフランスのキューリー夫人が發見したもので超驚くべき放射能をもつてゐる、これを最初に醫療に用ゐたのは一九〇二年で、皮膚癌に對して試驗的治療を行つた、これはラヂウムのもつてゐるβ線といふのが組織の深部に達する強力なる浸透性をもつてゐてレントゲンよりはるかに大きな效力があるからである

フランスで發見したラヂウムに對抗してドイツが苦心して發見したのがレントゲン氏のＸ光線すなはちレントゲン線は不斷の研究によつてラヂウムに近づいてゐるがまだ〳〵遠く及ばない、ラヂウムは世界的に非常に少量で高價である

京城には 大學に二つと醫病院に一つある、東郷元帥の喉頭癌治療には五十九円余第一萬三千ミリグラム、價格にして三十五萬圓が各方面の好意で使用されたとのことであるが、これは全く驚異的なことで、さすがに國寶的人物としていかに崇敬されてゐたかゞ偲ばれる

舞臺裏を發く

ワーナー特作"四十二番街"

四十二番街といふのはニューヨークの劇場街である、この映畫はこの四十二番街のレヴューを描いてゐるのであるが、決して唄と踊りと舞臺の華やかさを取つてゐるのではなく、むしろ舞臺裏の人生を描いてゐるといふ、金主が見つかり、一つのレヴューが下稽古から上演に至るまでのさまざまな過程を描き、ことに一つの社會機構を描いて行ふ、だからこれはやはりワーナーの特異な製作方針の例外をなすものではない

一つのレヴューをめぐる資本家、演出、舞臺監督、コーラスガール、戀人などの群像が、その多彩な感情がにじみ出てゐるといふ、監督はロイド・ベーコン、出演はワーナー・バクスター、ルビー・キラー、ほかオール・スターキャスト、さきのメトロの「グランド・ホテル」と同じやうに、別に主演の俳優はない

×

六月一日から、京城寶塚劇場、東亞クラブとに、チャップリンの「街の灯」とともに上映、おくればせながら期待していゝ一篇である

映畫鑑賞會

過去を清算し立直りを決す

會としての行動に多大な疑惑が持たれて居た京城府映畫鑑賞會の責任者として組織された映畫鑑賞會では過去の一切を清算し純眞な鑑賞團體として立直るべく近く會員全部を招集して此運動を決定する筈である前代表の某女教師が委員とあつたのは誤報で一會員にすぎずその上最近會を退會し現在では全然無關係である

三四ちやんバンザイ（5）

自由射手

☆……絶望かくりへかす鑑賞だが鑑賞の立場にあるファンが例へ一概なりにせよ興行者の椅子に坐れば以後は純粹ファンではあり得ない、しかして尚ファンとは凡そインチキなりと斷言して憚からぬ

☆……問題となつた映畫鑑賞會は出發點からすでにファンでない興行者であり社交團體であつた、彼に對する幾多の非難の原因は實にそこにある彼等は如何にもがいても一度清算しない限り光榮ある『ファン』とは呼び得ない

☆……この際その會が過去の誤れる態度を打ちきつて、ただ一館の御用團體に止まらず、眞に京城、否半島映畫界のために更生、立直ることを翹望するものである

邦畫ニュース

◇右太衛門、秋山コンビ作品決定　右太衛門が秋山耕作監督とのコンビで製作する脚本について兩所企劃部、秋山監督、右太衛門等が種種協議中の處、濱本浩原作の『三日月の鐘』と決定、柳川眞一が脚色中であるが之はかつて新興キネマに於て『十二階下の少年達』として映畫化された淺草を背景にした物語である

◇ワーナー監督日活で映畫を製作　ワーナー・ナショナル社映畫監督で、先頃來朝、目下、上海に滯在中のロベール・フロレイ氏は日活スタヂオ永田製作部長に對し日本で劇映畫トーキーの監督をやりたいとの希望を通じて來たので邦畫の世界的進出の抱負を有してゐる中谷社長は直ちに賛意を表したので、右のプランは具體化し、フロレイ氏が井戸入港の太洋丸で再來朝するのを待つて京都に迎へ直ちに撮影を開始すべく準備に着手した

銀座のチャプリン

朝鮮劇場の舞臺に立つ

京城朝鮮劇場では明一日からチャプリンの『街の灯』を上映するが、新しい試みとして銀座のチャプリン牧十四君を招き獸劇のステージ・ショーを上演することになつた、牧君は二十八日夜フラリと入城、朝鮮劇場の舞臺に立つほか軍隊を慰問し、滿洲に向ふ筈である

南畫實費頒布

三中井で展覽會

朝鮮南畫協會では第十一回展覽會を一日から三日まで、府內三中井吳服店六階ギャラリーで開催する出品作品はいづれも床の間本位の實用向きで、帝展、院展の中堅名士の力作を實費頒布する、なほ賣品には裝丁を附すると

軍事畫展

二日から偕行社で

先般來京城本町三中井六階ギャラリーで開催中の野上大業畫伯の軍事畫展は三十日で終り、六十餘點の賣約を得たが軍部の需めで六月二日午後一時より九時まで龍山偕行社で更に展覽會を開催することゝなつた、これは當日は部隊將校の需めにも應ずべく野上畫伯は京城での展覽會を終り六月三四日頃京城發滿洲、馬山等を歷遊する豫定である

夏季飲料賣出

森永製菓から

森永製菓會社が今春から大規模な製造工場を設けて躍進的大飛躍を續け、業界に大敵を投げかけた果實を主原料とした各種製品は既に全鮮的に絶讚を經へ、今後消費者需要に全力を傾注する由であるが、先づ手始めに夏季飲料フルーツ、ジュース、フルーツ、シロップ、を順次賣出しを計畫中であるが來る六月一日より六月迄に丁子屋、三中井に特設賣場を設けて一粒選りの新鮮な葡萄から搾つて製造した森永グレープジュースの試飲宣傳賣出しを敢行する由で早くも顧客の大好評を博して居る

請青欄

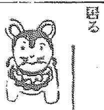

▲去る十一日正午過ぎ三越美容室にて黑パラソルを取り違へて歸つたものです　美容室に申出られました三越美容室までもう一度御申出下さい（中村）▲旭町、米倉町、大和町、三坂通附近で閑靜下宿人なき家庭的に京城師範下宿の方はありませんか（京城師範學校生）▲內地人十五六歲小學卒業の男子一名を求む當方雜貨菓子店、希望者は本局三九九四番へ▲二十七日午前十時より十一時迄に內で○○目宿街致しました、御心當りの方は御座いませんか本町二丁目の交番所へ届けて御座います（本町二丁目大澤商會）▲明治町附近の方にて三枚か四寫眞の點描を御貸し下さいませんか（府內旭町西吉田）▲二十五日朝夕刊大朝入用の方（後から左記場所へ御出下さい（府內大和町三の七五ノ內）▲府內で香川縣人會の事務所がありましたら敎へて下さい（香川縣人生）▲今後園藝家たらんとして且つ園藝方面に趣味を持ち、それに邁進して行かうとする男女を求めたいと思ひます、而して其の人々と固く今後手を携へて行きたいアマチュア園藝家と云ふ程でもありませんが眞面目に研究なさらうとする方々を望む（道廳通十一池田）▲中古マンドリン大至急御讓り致し度いのですが同好初心者へ御安く御讓りします（龍本五七七番へ白戸）▲京城府內にてキジを飼育し居る方はありませんか卵の分讓を受けたいですから御飼育の方は本欄にて御知せを乞ふ參上します（京城生）▲龍中の卒業團長及び柔道部大將として大に活躍された中原君卒業されて今何處に居ますか、御存知の方は（大邱府東雲町三九、大河原行文）▲官廳勤めの不精獨身者、世話燒第一の素人下宿を南山、旭町附近に求む（廿七坊）

係から　請青欄に投書される方は姓名、住所を明記し簡單に用件を記し他人を中傷する樣なものは採用しません

今晩のラヂオ

◇第一放送

午後六時（東）管絃樂　東京ラヂオオーケストラ　指揮　平野主水
同六時二〇分（東）コドモの新聞　村岡花子
同六時二五分（京）英語講座（四の五）　講師　文章
同七時三〇分（東）講演　外地米に就て　拓務政務次官　堤康次郎
同八時（東）落語ちぎり伊勢屋　柳家小さん
同八時四〇分（大）浪花節　恩讐の彼方へ　菊池寛原作　酒井雲

店員募集

內地人拾伍歲以上拾八歲迄ノ者ニ限ル 可成諸藝及ビ珠算ニ堪能ナル方 有數名ヲ要ス [illegible] 身元確實ニシテ保證人アル方ハ履歷書携帶本人來店又ハ市內二職業紹介所ヘ御來談アレ 面談時間午後一時ヨリ三時迄

標準時計　京城府本町二丁目　村木時計店　電話本局四七一・四七・四三七七

京城黃金町三丁目永樂町通り
內科 小兒科　本田病院
院長　醫學博士　本田建義
院長ノ往診ハ可成午前中ニ御申込ミヲ願ヒマス
入院隨意　普通病室　自宅用　隔離病室
病院用電話本局二一四四番　自宅用電話本局二一〇九番　振替京城三一二八番

金銀 白金 高價買入
京城明治町
株式會社 京城德力
電話長 一五七二 二〇八八
本局 三九三九
御來客用 四〇三七

三中井
全店
一日より五日まで
季節百貨　全店を擧げ
夏の百貨大市
の名に叛かぬ破格の大奉仕廉賣……
夏物の御用意は三中井の百貨大市で
夏の御家庭服地……
開城木綿宣傳大會
コレアンクロース
期間中　服地五分引宣傳特賣
五階ホール
屋上　ソーダフワンテン開始　一日より
三日間　アイスコーヒ無料サービス
三中井

森永 グレープ・ジュース
一粒選り葡萄から搾つた果汁
純情の味から清淨な健康美へ

森永 フルーツ・ジュース
新鮮な果物の味と豊富な榮養價
どなたにも喜ばれる快適な御飲料
レモン・オレンヂ・パイナツプル・ストロベリー

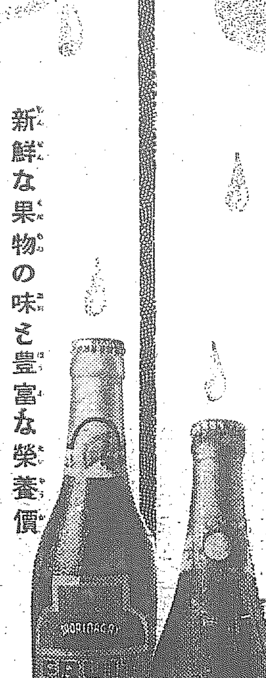

森永製菓株式會社果工部

★森永デリシヤス　★森永フルーツクラツシ　★森永チヨコレートリカー　★森永コーヒーシロツプ　★森永ミルクコーヒー

蚊の亂舞
線香なら何といつても安住だと一度使つた方なら頑として他の線香をお求めにならぬ
キンメ火持の一番よい
猪印
安住かとり線香

本舗 調製 安住大藥房（大阪）

本府が解決を急ぐ 産業組合更生問題

關係當局の意見相違で解決は遲延か 大局的解決策考究を要す

現在朝鮮の産業組合が極度の不振狀態に陥つてゐる一理由として目下一大勢力を有する金融組合が厳存する關係上、産組が信用機能を制約されてゐる點を指摘されてゐるが偶々昨年來金組系統に於て各地金組の傘下に部落單位でかつ事業單位の小産業法人設置論が具體化したので、ここに金組と産組の統制問題、延いては朝鮮の協同組合に對する將來の大方針確立問題が今次關聯上一ッの重大懸案として登場するに至り、産業組合の所管當局たる殖産局では本月末の同期限付で全鮮各道知事に對し本問題に對する具體的意見を徵するとともに、農林局でも農村經濟振興上獨自の立場に於て研究を進め、一方金組の所管當局たる財務局では既に右小産業法人の具體案を樹立して本問題に對する關係他局の研究結論を待機の態である。而して本問題に關しては右の如く關係當局が多岐に亘つてをり、かつその所管事務のスタンドポイントから相互間に少からざる所見の相違あることは掩ふべからざる事實とされてをり、その解決は遲延まぬかれず遲延のおそれありと見られてゐる。從つてそこに國民經濟的見地を第一義として大局的な立場から方案解決を要すとされてゐる

內の細部に亘る工事は直營で行ふことになつてゐる、完成期は昭和十一年度となつてゐる

蘭市場閉鎖の對策

結局場外取引を許容か 影響を恐れ農林省方針內定

【東京電話】農林省は蘭領東印度の蘭市場閉鎖の影響を恐れ頭りに對策に腐心してゐるが今明日中に解決しないときは應急策として蘭領東印度蘭貿易取引規則の除外例により場外取引を行はしめることに內定してゐる

濱松蘭市場 初立會休止 當局の嚴命で

【濱松電話】三十日の濱松の蘭初取引は約千三百貫の出廻りを見たが警察當局の嚴命により遂に立會を休止した

日支と支歐に値開き新設か 蘭價協定で

蘭價協定は來月四日に行ふ筈であるが農政課の關係方面では次のごとくいつてゐる

各道および關係者の希望を聽取の結果であるから今から何ともいえぬが、蘭國自國の値を標準として値開きをつけるやうに日支交差と支歐交叉との間にも値開きをつけることゝならう、無理からぬことではあるが、ばかくなるのが本當である、しかし何分支歐交雜は昨年僅かばかり飼つたばかりで今年漸く朝鮮に普及したのであるから系統蘭などの種類の値開きとして明確でなくてもよいか、只當分適當に値開きはつけることになると思ふが單純に定め難い、今年の

農改資金出增 原因は金肥關係

蘭領東が、百五十萬圓となるが二百二十萬圓となるか等のことは自分等の方からは何とも云へぬ

農事改良資金は主として肥料資金であるが本年は例年より殖銀、東拓の貸出が多い模樣である、その原因は金肥の騰貴もあるが金肥需要の增加してゐるのも一因である 目下殖銀東拓の貸出金利は年六分四厘である

鹽田擴張工事

既報專賣局本年度擴張工事は主として朱安鹽田管內南洞面東面でこの面積は二百五十六町歩であり、三十日殖產局で工事入札を行つた結果五十八萬四千五百圓で間組に落札近く着工の筈である、工事の內容は堤防と鹽田內施工事だけで鹽田

大藏省の勸說で 銀行の減配

五十餘行に達せん

【東京電話】大藏省は財政インフレーションの惡影響を防止するため銀行の減配、內容充實を勸說したものゝ前期の如きは減配をなしたもの三十行に及んだが今期は更に此の方針を徹底せしむべく積極的に勸說することゝなつてゐるが少くとも五十行以上のものが減配を斷行する模樣である

現在鮮內に於ける所謂モリス式金融機關として日本モリス興業會社の支店が釜山に、出張所が京城に營業してをり、その合法的存在なりや又は存在の必要性ありや否やに關しては內地に於けると同樣既に早くより論議されてゐたところであるが、同社は右の鮮內營業所設置に當り會社令に基く認可を得てゐない實狀がある等の關係で本府商工課當局では目下調査を開始した一方、金融事業を營む關係上銀行令、貯蓄銀行令、無盡業令に照し如何に裁斷すべきかの實質問題の關係に於て財務當局が同時に調査研究中であり、その結果右

問題視されるモリス金融

朝鮮ではどう裁くか 目下商工、理財兩課で研究中

金塊相場は次第安

買十一圓二十錢、賣四十錢で 日銀建値に愈よ接近

去る二月の日銀金買入値段改定發表前に於ては相當の思惑買が手傳つて、地金市中値は一時一匁當り內地十二圓五十錢買、鮮內十二圓卅五錢買まで昂騰したが、その後右改定値が案外安きに過ぎたのと他方に於て殺近內鮮共に金の密輸取締りが恐ひの外愈よ嚴しさを加ふるに至つたため、市中に於ける地金買は次第細りを演し、昨今の京城市中の如きは殆んど商內なき有樣であり、隨つて四月中旬以來地金市中値は續落の一途を辿り、けふ卅一日の唱値は

▲京城十一圓卅錢買、同四十錢賣

▲內地東京、大阪十一圓二十錢買同三十錢賣

となり、本調初めに比すれば更に何れも十錢乃至十五錢方低落を告げた。從つて約一ケ月間に於て一匁當り實に一圓以上の大崩落を見たわけであり、昨今の如きは過去の思惑買を買殺けんとしても右の市中唱値では買手殆んど皆無の現狀であり、今日では日銀建値とは僅々一匁當り十四錢、鮮銀建値とは二十一錢の薄鞘開きとなつてしまつたわけだが、結局愈よ近々中にこの鞘も全然解消して右の日銀買入れ建値に落付くことにより初めて落勢一段落を告げるものと見られてゐる

朝鮮電氣事業統制現狀

卅日の電氣協會總會に於る 井上遞信局長告辭

本日茲に朝鮮電氣協會第二十一回定時總會を開催せらるゝに當りまして、親しく所懷の一端を述ぶるの機會を得ましたことは、甚だ欣快に存ずる次第であります

朝鮮に於ける電氣の需要は從來重に照明用でありまして、動力は水利灌漑、精米、製材、鑛業等で其の規模も小さく需要量も極めて僅少でありました。然るに最近各種産業の勃興殊に鑛金の躍進に伴ひ著しく鑛山業の著しい發展に伴ひ、之が動力として急激な電氣の需要を見るに至りました。然かも南朝鮮が目下關鑛プロックの經濟上樞要地點を占め、且豐富なる原料、低廉なる勞銀等の經濟的諸要件を具備せる點に着眼し、紡績業其の他大規模工業を企畫する者相繼ぐの狀態でありまして、產業動力としての電氣の需要は、益々激增するの趨勢にあるのであります。而して此の需要力の數量は電源開發に比較しまして、其の量が著しく大であるばかりでなく、經濟界上其の電氣料金は出來るだけ低廉なることを要するのであります

飜つて電氣事業自身の方面に於きましても、前述の經濟事情に順應し、朝鮮電氣事業令の實施及電氣事業統制の實現を見ましたことは、之が對策に備へてゐるのであります。即ち昨年より今年に亘りて、長津江水力開發の着手、西鮮地方に於ける電氣事業者の大合同並に長津江の水力を平壤及京城地方に供給すべき送電事業會社の創立を見るに至りまして、發電事業、送電事業及配電事業の全般に亘りまして、電氣事業の統制が着々實現せられつゝあるのであります。朝鮮多年の懸案でありました、朝鮮電氣事業令も、昨年十一月一日より實施せられまして、電氣事業の公益事業としての法制的整備せられたのであります

斯様にして、朝鮮の電氣事業は特許事業としての法的根據を握へ、實際經濟上にも躍進的發展を爲し、朝鮮に於ける產業經濟上に、重要な地位を占むるに至りましたことは、多年當業者各位に於かれまして、專心事業の經營に意を注がれ、又よく本府の統制方針を體して善處せられたるに因るものと、事業者各位の努力を多とすると共に、朝鮮の電氣事業の為、誠に同慶に存ずる次第であります

申すまでもなく電氣事業經營の目標は豐富良質な電氣を低廉に供給することに在るのであります、然かも、電氣は日常生活必需品であり、且電力は各種產業の基礎動力として、常に產業の隆替と密接不可離の關係に在るのでありますから、此の電氣事業の文化面に產業經濟上に於ける地位に鑑みますときは單に一事業者の、一時的の利害得失のみに拘泥せず、之を全鮮的且恒久的見地より考慮することが必要なのであります、殊に電氣事業は、其の發電設備及送電設備に多額の資本を固定するものでありますから、徒に一定の計畫方針を定むることなく、事業者が各自に夫々獨自の見解に依り他との關係を考慮することなく、無定見に此等の施設を爲すときには、電氣工作物の錯綜、重複施設を來たし、國家資本の浪費を來たすのみならず

各事業者も多額の死藏資本を擁するの結果となり業績の向上、料金の低下は到底之を期待し能はざることゝなるのであります

期米株式 櫻井取引店 京城明治町 ／ 小林取引店 仁川本町

下旬貿易

入超百九十七萬

【東京電話】大藏省發表＝五月下旬外國貿易概算調べ左の如し（單位千圓）

輸出額	七四、七八八
輸入額	七六、七五九
合計	一五一、五四七
差引入超	一、九七一

下旬貿易內容 輸移入共增加

【東京電話】本旬の貿易は前年同期に比較し輸出は一千四百二十二萬二千圓を輸入は一千七百八十三萬二千圓を夫々增加し輸出入合計に於ては三千二百五萬圓四千圓增加となれり而して一月以降の入超額は一億三千四百三十五萬五千圓となり前年同期に比し七千六百三萬四千圓の入超減であり、今その內容を見るに輸出は綿織物、人絹織物に激增を見たるも生糸は減少し他方輸入は棉花、羊毛共に著しき增加を示せり

鮮內信託會社 今期決算振り

公表利益は前期同樣

鮮內信託會社は愈よ五月末を以て昭和九年度上半期を締切つた、而して當期は資金コストの低下以上に貸出金利の大巾低下を見たがけに貸付金額が銀行方面と異くして營業自體が彌縫途上にあるだけに貸付金額が銀行方面とは異り相當增大したゝめ純益その利息勘定の收支差引は前期に比し減少を來すことを得た、他方に於て財政インフレの餘映により有價證券と手持不動產では相當の買賣差益を收めたが、この方面の收益增は結局手持有價證券及び不動產の償却に充當して各社ともその經營內容の健實化を計ることゝなつたので、その當期公表利益は各社何れも前期同額と見られてをり、隨つて株主配當の如きは特に鮮內當局の方針を體して前期据置きの方針である、なほ以上の結果年六分、南朝信年五分である

日銀の帳尻

貸出增預金減

【東京電話】三十一日に繰越されたる日銀帳尻によれば日米關係を反映して貸出一千百八十四萬二千圓を增加し七億三千六百二十一萬三千圓となり預金は一千八百十四萬六千圓を減じて二億七千八百三十九萬二千圓に縮少、これらの關係から兌換券發行は三千二百六十四萬二千圓を增加し十二億一千百六十七萬二千圓となり十二億臺に膨脹するに至つた、尙ほ正貨準備は二萬九千圓增加の四億五千二百六十五萬四千圓である

鮮銀券縮少

一億二千五百萬

二十九日に繰越された鮮銀帳尻によれば鮮銀券發行高は一億二千五百八十五萬圓で前日より三百萬圓方一億に縮少したが鮮銀支拂による後近の最高記錄二十一日の一億二千九百萬圓から百萬圓の減少で今後も漸次減少の傾向にあり金の需要期まではこの現象と見られる

物產協會總會

決算豫算を承認

朝鮮物產協會では三十一日午後二時より京城商工會議所において定時總會を開催（一）昭和八年度決算並に事業報告（二）昭和九年度豫算三案並補缺選擧を附議、一二議案とも異議なく可決、監事の補缺選擧は小ケ倉榮平氏の代りに菅原悟郎氏（現商工獎勵館主任）が選任された、なほ二十萬圓の負債整理問題も議に上つたが更に時期を見て大阪に於ける不動產賣却により適當に整理處分することゝなつた

株式 惡化 後場より

前場 昨後場小戻して大引したが今朝は月繰り僞ちに相不變氣乘薄く新東一六八圓五五と一高日產一三四圓九と六安配當落の朝新は三一圓五と四安に寄付きアト買物薄に氣配軟化し新東は一七四六大新は一二十圓台割れの一一圓五朝新三一圓二日產三圓七の安值引となつて終つた

後場 下旬入超減も效かず朝新三一圓四と二高新東一六六圓八大新一一八圓九日產一三三圓六と何れも崩れして寄付きアト依然押下値つて大引

雜株の動き

先の雜株高値を演出した頃は利廻り換算の低下から銀行株もかなり買はれ鮮內銀行株も相當値を高めたものだ▲然し作ら銀行營業共物は貸出利率の低下と遊資過剩によつて特に二三流以下のものは可なり苦境に陷つてゐるやうである▲內地では大藏省が銀行內容充實を計るため所有有價證券の値上り益を計上せしめず減配させるもの三十行以上に達し今期減配せるものも五十行以上あるものもあるが減配を斷行するらしい▲然るも地場の銀行では減配の色が濃いものはないが、所有證券の値上りとしても、銀行本來の業績は決して前期よりは好くない▲強鮮も拾音として踏りてゐた新鮮銀にも▲後場からは新東日產大新の主力株に投物が現はれてきたりに強氣連も漸く後退の色が濃い狀態が悪い程押すこともあるまい

京城府明治町 大原現物店 代表電話本局四七〇〇 本日ノ動キ（午後一時迄東京電話）

銘柄	
東新	[illegible]
帝人	[illegible]
東京瓦斯	[illegible]
大日本人造肥料	[illegible]
東株（短）	[illegible]
北海道炭	[illegible]
鐘紡	[illegible]
三菱	[illegible]
日本石油	[illegible]
旭絹	[illegible]
朝鮮	[illegible]

實物取引

帝國火災一六圓丁▲大同産業三〇圓三▲東洋パルプ一六圓五▲大同電力新一〇圓丁▲旭紡織一三圓三▲日朝啣保一四圓六▲大入道一圓三▲東京製綱三三圓二（配當落）九圓四▲東京製綱三三圓二

ブルとベヤー

現値の高値からは三分の一程度に暴落したのであるから下値は浅い、配當復活しない間に會社側としても第三回の拂込をとるやうな冒險なことはやるまいが過去の暴物入りの宣傳がタド過ぎたことゝ大衆が安物買の思惑をやり過ぎた咎めだ▲日本鋼、一五六圓丁同優先一二五圓九當二新八四圓丁▲日本鋼業一六二圓丁▲東京瓦斯三九圓六見當

日產 買方櫻井一〇〇金北五〇〇日井二五〇金北五〇德峯六五〇山口七〇京諦四五〇松山二〇〇金森八〇東裕七〇立山一七〇〇日裕二九〇▲賣方櫻井一〇

京城府明治町二丁目三 秋田株式現物店 電話本局二八〇〇番

雜株の動き（卅一日正午調）

銘柄	
朝鮮	[illegible]
[illegible]	[illegible]

東京國債市況

【東京電話】當限市況は開口に値上げられたゝめに軟化の歩合ひとなり內國債は一齊に小甘く佛貨もボンヤリの市況であつた、米貨は保合軟調から弱安買物を誘致して六分半五十餘高、五分半一圓高と手堅く立直つた▲甲五分利一〇五、九〇▲一四四分利九九二五▲二四四分利不申▲佛貨四分利一八八、一五

大島製鋼三圓八五（？）

期米 引際投げ 崩す

前場 今朝は阪地の崩りなき商狀と月末關係で一層市場は閑散を呈し中一圓七十五錢先三圓十錢と時日止値と同値に寄付きアトも阪地の保合に西鮮十錢先に寄ふして値を付けたが引際は阪地安に三圓メ一錢と崩れを演じと前場を終つた

後場 當限受渡しにより例休然氣崩れを演じと前場を終つた

愈本天災期へ

今度生れる新甫の八限は限月が本天災期として相當興味深き相場を出現する事は之までの列にがないので何この邊の保合と見做しても明かであるが見先としては天候も順調であるし品薄の正米界も遂に來米の移入によつて自給上には何等悲觀すべき必要がなく殊に積付が內鮮共に成るなる所で是非追と保合が續いてでも貿期に繰り出してもいへしむるはゐ宗觀に見つつ鮮產仕手勢の向新甫の八限

大阪四市場休會

綿糸、綿花、人絹及び砂糖の四市場は當限受渡のため休會なり

拓新 賣方櫻井三〇松山二七〇田中五〇▲買方櫻井一六〇白井一〇〇金北四〇松山二七〇東沿六〇田中五〇立山三六〇

新甫鞘豫想

今度生れる新甫八月限は夏枯上に乘出す相場として普通から云ふと採算以上の大上鞘を買進む場合が尠なくないも本年は政府の米價統制法に依つて人爲的に吊り上げて居る相場として強氣は警戒を怠らない所へ逆來米變作により買氣が委縮せる際とて稍々買ふて中限より三四十錢の上鞘見當を豫想する向が多い狀態である

相場と云ふ奴は人の行く裏に花の道ありで誰れもまだ高いと見る時は決して思ふ通りに行くものでないから本年の如く政府の買占めによつて猫も杓子も先高見越しの多い時に際して高くなるかは大に研究すべき要がある▲最も米其物の需給から云ふと既に內鮮共に有標れは免れない事になつてゐるので貢の端境期に入ると更に高値を出現せないとも限らないが一方の開港田嬰めもあるし人氣に買附いて居る以上マラく落しと云ふ相場を出さないとも限らない▲何にしても相場は何時宙返りをやらぬとも限らない▲何にしてもことは政府の政策に依り更に新たな新需要が起こるかどうか、二つ一つの岐路に立つて居る相場として硬軟雙方共自重すべきである

釜山（崩る） 各地期米の不味納會と小口手仕換金節の買物あり市中氣配一二十錢方下押され當相手富あり一千六百九十六以の取引あり殷良三等二十二圓七十錢四等二十二圓五十錢五等二十二圓三十錢不合格二十一圓六十錢見當を唱へた

群山（支ふ） 出廻二輛內地買注は今一つ入り來らず引續き買行不振であるが極度の賣物薄に加へ期米の下鞘りを入れたので下支へ入氣となつた相場は殷良三等二十二圓七十五錢四等二十二圓六十五錢

木浦（保合） 出廻一輛月末の關係ではかぐしい手合せ行はれず市況閑散に推移し相場は丸木三等二十二圓三十錢四等二十二圓二十錢と保合ふ

大邱（押す） 月末とて一部換金節の賣物現はれて市中賣人氣で各地十錢方下崩ひ大手依然月替ちにて殷良三等二十二圓二十錢四等二十二圓八十錢見當を唱へた

南浦（不變） 期米の張一弛を眺めたまま賣方とも氣乘薄く閑散相場は丸ナ三等二十三圓十錢四等二十二圓九十錢と殆ど變らなかつた

仁川（同調） 丸七三等二十二圓六十錢四等二十二圓三十錢五等二十一圓不合格二十圓十五錢一等玄米九圓四十錢殷良種六錢三厘五毛在來種五錢一厘五毛で何れも大變なき商狀である

大豆 龍山三等十二圓四十錢長二、四等十二圓三十五錢金浦南市四等十二圓十錢海州、水原四等十一圓五十五錢天安四等十一圓十五錢で何れも安保合である

各地新甫鞘豫想

（單五錢何れも上鞘）

大阪	二、三〇
東京	ナ
下關	シ
神戶	五、六〇

朝取期米本玉表

	中限賣方	同買方
[illegible]	二、五〇〇	五、三〇〇
[illegible]	一〇〇	一、七〇〇
[illegible]	二、九〇〇	五、七〇〇
[illegible]	八、七〇〇	一、八〇〇
[illegible]	一〇〇	
[illegible]	二〇〇	

先限賣方	買方
六、九〇〇	一五、九〇〇
九、九〇〇	五、〇〇〇
五〇〇	三、一〇〇
二〇〇	
三、二〇〇	
一、四〇〇	
一、九〇〇	

仁川穀物出入（卅一日調）

糯賃車便 俵入なし叺入二、三〇一輪便なし玄米なし白米（叺入）九二二大豆九六八輸移出 白米五、八〇七袋入一〇、〇八〇玄米一、〇〇〇白米五〇〇

堂島前場便り

【大阪電話】期米納會と新甫を控へ今前場も依然筋東京筋は乘替地場目先筋九州筋の賣物に七、八文方下支へた一方之に對し王品筋有力筋義式筋朋派地場目先筋來客筋は買つてゐた

山源株式日報 大同産業漸く一四日から昂騰……

京城府明治町二丁目 山本株式現物店

波瀾期待薄

當限落磯も大した變化はなく依

外電（卅一日）

銘柄	
倫敦銀塊	一九片一六分ノ九
米國	[illegible]
印度	[illegible]
スチール株	[illegible]
アナコンダ株	[illegible]
桑港日本為替	[illegible]
英米為替	五弗六仙八分ノ七
紐育銀塊	[illegible]

株式（卅一日）

朝取短期

銘柄	寄付	大引	高値	安値
[illegible]	[illegible]	[illegible]	[illegible]	[illegible]

東株短期 / 大株短期 / 朝取實定と日步 / 東京現株 / 大株長期 / 朝取長期建玉表

[illegible]	[illegible]

金融（卅一日）

◇日銀帳尻 ◇鮮銀帳尻 ◇東京コール

[illegible]	[illegible]

期米（卅一日）

朝取仁川 / 東京期米 / 大阪期米 / 大阪期米晴合 / 各地期米（◇兵庫 ◇下關 ◇名古屋 ◇釜山 ◇大邱）

[illegible]	[illegible]

商品（卅一日）

◇群山 ◇木浦 ◇鎭南浦 ◇大阪綿絲 ◇橫濱生絲 ◇現物最優等五一〇圓 ◇大阪綿花 ◇大阪人絹 ◇大阪砂糖 ◇鍋平銀

[illegible]	[illegible]

明暗旗本男 (255)

大島多慶夫 作　（畫）寺田英三

殺し討（一）

「お、御身は役付になつたのが左程に御自慢か。いや、人間の心も變れば變るものぢや、一時御身は御御意殿治を極端に呪つたではないか。不俱戴天の敵のやうに罵つた殿治に對して、今はその役付を甘んじてゐる。うふゝゝゝ。それも好からう。俺の心は丁度御身が御鄕黨を呪つた當時と同じことぢや」

と、十郎左衞門は冷罵を浴びせて悠々と立去つた。

五左衞門は是う明はうともしなかつた。そして、重苦しい溜息をついた。門內から用人の重兵衞が走つて來て、殆ど五左衞門に取縋らんばかりに寄つたが、最う主人を慣ふ繁い論は留度もなくホロホロと頰に傳はつて流れたのであつた。

「御用人。最う駄目ぢや。病、膏肓に入つた」

と、五左衞門は天を仰いで嘆聲をした。

喧嘩を吹きかけられた事を知つてゐるだけに十郎左衞門も耳を傾けざるを得なかつた。

「うむ。お京と主水の儀か」

と、十郎左衞門は虹のやうな太息を吐いた。

坂部三十郎も十郎左衞門の心が動いたと見て膝を進めて、

「最う一つ大きな儀がござるぞ水野氏ぢや御忘れか。白金の伯父御、但馬守樣を暗殺いたしたのも町奴ではないか」

「さうぢや」

「ちやうど今、元締の長兵衞は留守ぢや、その隙に乘じて留守を預かつて居る重な子分から片付けるのぢや。さすれば町奴などは蹴散らすことが出來るではないか。御身はいかに御考へなさるか」

いにも激越な調子でまくし立てた。

十郎左衞門もしばらく沈默つたきり、腰平考へ込んでゐた。が決心がついたらしく、

「好し。復讐を遣らう。しかし身內のもの共を片付けたところで町奴が全部滅ぶものでない。やつばり眼目は長兵衞ぢや。まづ長兵衞が浪華の旅から戾るやうに仕向けなければならないのだ」

「それは工夫がある」と、加賀爪甲斐は漸くロを開いて、

「長兵衞の片腕となつて采配を振つてゐるのは枝の仁兵衞といふ男と、唐犬權兵衞だ。この二人のうち何方か一人を片付ければ必ず長兵衞が戾つて參るに違ひない」

「なう、それは妙計ぢや」

と、阿部も合槌を打つ。

「よし、今夜にもそれを決行しやう」

と、十郎左衞門の心は嵐のやうに動いて來たのであつた。

×　×　×

長兵衞の股肱として、また身內のなかでも思慮のふかい點では、權兵衞をも凌く枝の仁兵衞は、丁字風呂から金神の長五郎と越後から上つて來た赤鬘の蔵兵衞が使ひで花川戶から繪師を飛ばして來たが風の閒にからうとする具足町の角で、白柄組の遊黨に遇つて無殘の最後を遂げてしまつた。

この報が浪華の旅宿に滯在してゐた長兵衞の許へ屆くと、長兵衞は愕然として和歌山の城下にゐる大鳥寺源太や春之助に心を殘しながら江戶へ歸ることになつた。

十郎左衞門は歩きながら、流石に、すこし五左衞門に對して無禮なことを云ひ過ぎたとは思つたが、今日此頃の十郎左衞門の心には、殆んど柳營殿治などはなかつたのだから、五左衞門に對して謝罪しやうといふ氣持もなく、四天王と共に『やなぎ風呂』へ急いだ。

近藤登之助を除いた白柄組の面々は、ズラリと並んでゐた。しかし、珍しく今日は膳も並んでゐないし、酒盃も置いてなかつた。

「さて各々方。今日の會議といふのは……？」

と、まづ頭領として十郎左衞門から口を開いた。

「他のことではござらん。町奴どもに對して復讐を決行いたすことだ」

「復讐？」

と、十郎左衞門は問ひ返した。

阿部四郎五郎は一膝膝を乘出した。

「御身の御簡愛お京殿をなきものにいたしたのも町奴ぢや、また御簡臣主水殿を待伏せて置いて喧嘩を吹きかけたのも町奴ぢや。それは主水殿が丁字風呂のおろくといふ女を町奴の手から奪つたといふのぢや」

こんな風に云はれると曾て松平五左衞門が湯女のことから町奴に

京城日報
朝刊
本紙朝夕共十二頁
發行兼編輯人 印刷人 小川三之介
京城府太平通一丁目 發行所 合資會社 京城日報社

朝鮮語講義錄

斯界唯一の指導機關
朝鮮專門家諸氏執筆
(見本進呈)
(本誌は全部印刷物に付毎月分にても同時に提示することを得)

◇一ヶ年六圓◇三ヶ月一圓七十五錢◇六ヶ月三圓四十錢◇一年(全冊)六圓五十錢
◇右合本 朝鮮語ローマ字・中・下三冊一組定價八圓 特價六圓五十錢(送料五十錢)
◇特典 右一年分又は合本の前金申込には「朝鮮語讀本譯解」…贈呈(定價一圓)

本講義錄は斯界唯一の指導機關にて內鮮專門家諸氏の執筆に係り會話、文法、對譯法を初め各必要科目を網羅し其の講述の平易にして懇切なることは世上既に定評あり、年々施行さるる第三種試驗合格者は殆ど本講義錄講習者を以て占めつつあり、以て効果の顯著なるを知るべきである

◎朝鮮語讀本譯解卷一(送料共三十四錢)卷二(送料共五十六錢)卷三(送料共五十六錢)

京城太平通一丁目朝鮮通信社內
朝鮮語研究會
電話光化門一六〇六番
振替京城七六六番

センカク

清酒
株式會社 增田屋
仁川 京城

チンノー

ちつともはいたくない
の包い赤 袋うつブ

クボタの石油發動機 ディーゼル機關

專賣特許 日英米獨佛伊
特許アークロ式

農林省認定品
商工省指定優良國產品

〔文獻送呈〕

合資會社 杉山商店京城支店
京城府南大門通五丁目二五
電話本局長 852番 4784番

冨山房五十年記念出版

〆切を前に偉大なる この反響!!

第二卷いよいよ六月十日迄に出來、卽日配本開始す

果然、第二卷出來を前にして、「國民百科」特賣〆切の警告は、實に意外なる大反響を喚起した。連月、連日、躍進に躍進を續け來つた「國民百科人氣」は、これを契機として、いはゆる尻ッ刎ねに、俄然爆騰した。

今や、千部・二千部と頓に著增した大量申込は、全國各地より日夜底止するところなく殺到しつつある。

我社はこの新たに展開せられた情勢に鑑み、購讀者諸賢の熱望に副ふべく、第一卷二萬部の限定增刷を敢行し、

更に普及特賣期間 二十日間延長を斷行した!!

しかしながら出版界空前の記錄たるこの絕大の需要に對し、いつ限定部數の底を拂ふやも知れず、期間中といへども卽刻、何時にても特賣を停止すべく、一日も早き優先御申込により、第一卷、第二卷と、この二冊をそろへて殆ど同時に入手せられるこの絕好機會に、速かに、一刻の猶豫なく御申込あれ!!

感謝!! 第二卷の出來を告げて、購讀者諸賢に告ぐ!!

異常の御期待の中に「國民百科大辭典」第二卷は「うた」より「かぐ」に至る一萬餘項、一百餘面に及ぶ美しい圖版、一千七百に上る夥しい挿圖を收めて、總紙數殆ど一千頁(本文五十頁增加)堂々たる新裝をととのへ、今や、製本工場に山のごとく積まれ、六月十日より全國一齊、發賣配本される手筈で待機しつつあります。

第一卷發賣以來、各地の「國民百科」購讀者諸賢より何萬となく「國民百科」に寄せられた御批評と感想が、編輯上多大の激勵となり、のみならず、直接に有益な參考資料となつたことを申上げて、この強き後援と指導を背景に、第三卷(九月初)、第四卷(十二月初)と卷を追うて、ますます「國民百科」編輯の實を擧げ一意完璧に向つて努力すべく、ここに感謝の意を表する次第であります。

內容見本
文獻集(百頁)
御申込次第進呈

特價各卷五圓	定價各七圓
全十二卷・第一卷發賣	
第二卷	六月十日出來
送料內地・四五	領土・七五

現品全國書店にあり

千餘名家協同著作
總費用百萬圓
關係延人員十四萬

東京神田 振替東京五〇一番
冨山房

冨山房 國民百科大辭典 全十二卷

法人登記公告

井邑… [illegible] …昭和九年四月 [illegible] …
右昭和九年五月拾貳日登記
全州地方法院井邑支廳

法人登記公告

[illegible] …昭和九年四月 [illegible] …
右昭和九年五月九日登記
全州地方法院任實出張所

法人登記公告

井邑… [illegible] …昭和九年四月 [illegible] …
右昭和九年五月拾壹日登記
全州地方法院井邑支廳

法人登記公告

高敞漁業組合(變更) [illegible] …
右昭和九年五月拾日登記
全州地方法院高敞出張所

酒類及法人登記公告

朝鮮無煙炭鑛株式會社(變更) [illegible] …
右昭和九年五月七日登記
… [illegible] …
右昭和九年五月貳拾貳日登記
平壤地方法院江西出張所

値段改正謹告

弊社製品の儀創生茲に四十年に近き歷史を閱せんとするの光榮を荷ひ、其の間品質の改善に將又內外販路の擴充に、常に斯業の先驅として日進月步の輝かしき業績を遂げ候もの、偏に各位不斷の御同情御援助の賜に外ならざる結果と只管感佩罷在候。

然る處夙に御熟知の如く、近年金輸再禁の實施せられて以來、爲替相場の變動と、所謂インフレ景氣に基く諸原料の著しき騰勢は、今日に至るも底止する處を知らざる狀勢にて弊社製品の主要原料亦擧げてこの例に洩れざりしも、堪へ難きを忍んで飽くまで奉仕的値段維持に努力し、以て今日に至り申候。

然るに如上の大勢は依然として解消の見込立たざるのみならず、今後益々強含みの氣配を示し、最早弊社獨得を誇る品質保持上、强ひて現狀維持の困難を忍ぶは、却つて江湖に見ゆる所以の道にあらずと相考へられ候結果、已むを得ず本日より約一割程度の値段改正を實行仕候に付、此の間の苦衷御酌量の上、何卒不相變御引立賜り度奉願上候。

昭和九年六月一日

ライオン齒磨本舖
株式會社 小林商店
東京・大阪・名古屋

73—9.6

メガネ 中村眼鏡店

帝大、医專、赤十字、鐵道、各道立眼科指定店
京城本町一丁目 電本二一二七番
振替京城三四六番

カモス齒磨

タバコのみの

じりじりじりじりと黑くなり黃ろくなつた齒も白くするにはスモカでたつた三四日です

煙草化粧品藥店にあり
定價十五錢

646

養鷄及家畜飼料

(御通知次第 價格表進呈)
京城府古市町 電話本局五四一番
澤浦精米所飼料部

資本金壹千五百萬圓

株式會社 十八銀行京城支店
京城黃金町二丁目・電話本局(2)一八番・二一九番 振替口座京城八一四番
同 新龍山支店
京城漢江通り十三・電話龍山五五〇番・五五一番 振替口座京城一八三番
同 龍山支店
京城府元町二丁目・電話龍山一八番

菊正宗

宮內省御用達
京城 前田商店
釜山 本嘉納釜山支店

黑田問題の眞相 中旬ごろに判明

政府決意の期近し

【東京電話】政府では黑田問題に關しては充分責任を感じながら、時局の重大性と問題の性質上眞相を明瞭にした上進退を決すべく、小山法相をして同事件の全貌が明かとなつた場合は直ちに齋藤首相に報告することゝし、これが眞相判明までは靜觀するとになつてゐるが、その後調査は漸次進捗しており、その判明時期もさう遠くないものと見らるゝに至つた、しかしてその全貌が明瞭となり小山法相がこれを齋藤首相に報告するのはまづ本月中旬と見る向が多く、齋藤首相はその報告を受けた後、直ちに高橋・山本兩長老に內容を報告、政府の最後方針を議することゝなつてゐるが、この法相より報告する時期が即ち政局に重大危機を招來する時期として政界の注目を惹いてゐる

教育思想對策 いよいよ具體化へ

文部省に調査會設置

【東京電話】政府は曩に三大政策の一として教育並に思想對策の具體化をはかるべく、文部省に於てその調査研究方を命じたが、文部省に於ては今春來の各學校長並に總務部長の會議も終了し、省內の內部調査も入省の入替に依つて一先づ解決を告げたので、今後これが具體化に主力を注ぐ省議を開いて具體的方針を審議立案することになり、之れがため新たに教育制度改善審議會を組織しその委員に文部省各局長、課長、各大學々長、小中、高等、女學校長代表、團體、軍部その他民間各方面代表者等を委嘱任命し、大規模の調査會を設けることになつた、之れが方針內容に關して三十一日午前八時半栗屋文部次官は齋藤首相を四谷の私邸に訪問し種々打合せするところあつたが、右調査會の目的は主として教育根本方針並に教育の內容改革に關し、進んで思想根本對策をも樹立せんとするもので、その目的貫徹のため、各方面の意見を聽取し根本對策を決定せんとするものである

滿洲國新俸給令 新年度より實施

【新京卅一日發會】滿洲國が財政調整と給與の均衡をはかるため來る七月の新年度より實施適用せんとする新俸給令は

一、給與の合理化
二、財政の將來に備ふ

の二大眼目で行はれ、これが實施結果は眞の人材拔擢が行はれる一方で、惹いて明年度以後の豫算編成の技術上に及ぼす好影響は至大なものと見られてゐる

要は國防國策 ある

後繼內閣の何…軍…

【東京電話】政變は必至…後繼內閣難航漸く濃…てゐるが海軍首腦部の內部には反對、…政といふが如きことなく、要は國防國策上海軍の主張を貫徹し得ればそれでよいのであるとしてゐる

國際文化振興會 總裁宮奉戴式

昨日行はる

【東京電話】國際文化振興會の高松宮殿下總裁奉戴式は三十一日午後二時半より東京會館において行はれ、齋藤首相、廣田外相以下閣員、貴衆兩院議員、評議員等まづ參集、德川會長… 同四十分… 先導で高松宮殿下御臨場、德川會長奉答文を朗讀… 御退場、同記念撮影あつて同四時散會した

東郷元帥の面影

1、温顔に笑みをたゝへる老元帥 2、明治二十二年英國留學當時靑年時代 3、通常服姿 4、和服姿の病軀の老將軍 5、元帥の書 6、水師營の記念撮影(左が當時の東郷大將右は乃木將軍) 7、英國留學當時の記念寫眞の裏面に書いた大尉時代の自署 8、實兄の元帥 9、元帥の記念寫眞 (下)は元帥邸

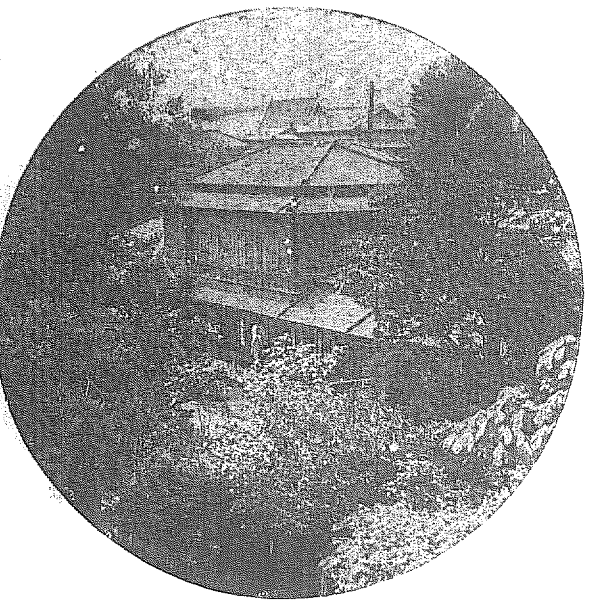

…する滿洲國の市場に重大關心を抱き、昨年末以來その商標を滿洲國商標局に登錄するもの續出し、その人員一萬三千九百三十八の多數に達し、歐洲人の對滿認識の深さを物語つてゐる、即ち滿洲國商標法施行以來今日まで正式に登錄を完了した各國人數は左表の如くであるが、面白いことには政治的不承認主義を固執してゐる米國に國籍を有するものが四百六名を算し中華民國人がまた六十二名あることで、これらは列國政府が政治的承認を忌避すると否とに拘らず滿洲國の市場が如何に國際的に重要性を有してゐるものであるかを示すものとして極めて興味がある

而して滿洲國商標局に登錄手續き完了したるものは滿洲國人八十一人、日本人一萬一千五百八十五人、アメリカ人四百六人、ドイツ人七百三十六人、イギリス人四百七十人、中華民國人六十二人、フランス人二百十八人、カナダ人七人、ラトヴイア人二人、スイス人二十八人、ギリシヤ人一人、無籍國人二人、オーストラリア人二人、デンマーク人十一人、イタリー人十三人、オランダ人廿三人、チエッコスロヴアキア人十五人、ノルウエー人三人、スエーデン人六人、キューバ人四人、ベルギー人三人、ポーランド人一人、合計一萬三千九百三十八人に上つてゐる

日支直通無電

いよいよ交涉成立し 六月一日から開始

【東京電話】日支無線電信連絡問題は、日支兩國間多年の懸案として昭和五年以來交涉を續けて居つたが同交涉に支障を及ぼすを慎れ、一切新聞掲載を禁止してゐた處、最近遞信省と國民政府交通部の交涉成立し、六月一日より先づ東京―上海間直通無線電信を開始することゝなつたので、當局では三十一日之に關する一切の差止めを解除するに至つた而して諸國間の無電連絡は、萬國無線電信協定の取極めに從ひ相互間に連絡を開始し得るものであるが、我當局は右の協定に基き昭和五年末より國民政府との間に交涉中の處、滿洲事變勃發に依り一時中絕の形となつたが、その後交涉再開の時期に望み須磨總領事と國民政府交通部との間に交涉を開始するに至り、日支國交回復の機運を反映して最近急速の解決を見るに至つたものである、尙この直通無電に依り東京―上海間の和文電報をスピード化すと共に、近く青島その他支那奧地との無電連絡も開始の豫定である

ローマとも直通連絡

六月一日から開始

【東京電話】遞信省では豫ねて伊太利のイタラヂオ電信會社との間に無線電信の直通連絡の交涉中の處、この程兩者間の無電協定に關する手續一切を終了し、愈々來る六月一日より名古屋無線電信局…

…受信は著しく改善される譯である、なほ料金は差向き從前の各地經由料金と同額の一語三フラン四十五サンチームである

【大連電話】サルバドル國の正式承認によつて滿洲國承認問題は再び世論の對象として迎へられるに至つ…に各國商業資本家は將來…の消費力を重視…

各國有名本家 滿洲國… めざましい進出

黑龍江に於ける不法射擊事件

日滿蘇三國間の問題として 近く嚴重抗議の模樣

【東京電話】黑龍江を中心として紀寶號不法射擊事件に引續き、武裝號其他滿洲國商船、貨物船に對するソヴエート國境警備員よりの不法射擊事件は頻々相次いで重大問題化されてゐるが、我が外務省の意向は同問題は日滿蘇三國間の問題として近く之を出先き官憲の交涉にゆだね、一方かゝる機會が含む滿洲國境不法事件は頗る重要問題として、何等かの機會にソヴエート聯邦側の反省を求める意味合から嚴重抗議をなす模樣である

近衞公桑港で語る

"日蘇間に紛爭を起す理由なし 日支は協力せねばならぬ"と

【サンフランシスコ卅日發聯合】去る十七日横濱出帆の秩父丸でアメリカに向つた近衞文麿公は、三十日サンフランシスコに到着した、公は滿蒙問題を討議するためワシントンに赴くとの噂を極力否定して、全く私的であり、アメリカ留學中の長男文隆君を訪ねるにあると述べたが極東問題に關する記者の質問に對し次の如く語つた

日ソ兩國の紛爭を惹起するであらう等と傳へられてゐるが、私はかゝる紛爭を惹起すべき何らの理由があらう筈がないと考へる日本がシベリアに陸海軍の武力を增加するのは同地方にソヴエート軍が集中してゐるからそれとの均衡をはかる上に已むを得ない事情にあるからだ、日支關係についても支那と日本は極東平和のために協力しなければならぬ

丁滿洲國交通部大臣一行安東へ

【安東電話】滿洲國交通部大臣丁鑑修氏は路線司長森田成之、總務課長松岡二雄、第三課長藤崎副課長の諸氏を隨伴、南鮮國境地方の實狀視察のため一日午後一時三十分(日本時間)行の特急列車「ひかり」號で安東に下車、當地に一泊の上與く各方面の視察を遂げると同時に、二日發行される日滿合辦大安汽船公司(安東大孤山間航行權を有す)の開業式に參列し三日朝七時發列車で歸京の豫定であるが鴨綠江港灣施設、東邊道經營鐵道敷設等重要問題の實現促進が叫ばれてゐる折柄とて、同一行の來安は異常の期待を以て迎へられてゐる

ブラジル移民 制限問題に就て

國同委員と外相の問答

【東京電話】國民同盟ではブラジル移民問題および滿洲國々境殺傷問題に關し、その眞相を質し政府を鞭撻するため三十一日午前十時半加藤幹事長並に岸代議士は廣田外相を訪問、左の如き質問應答を重ね政府の責任を問ひ警告を發して辭去した

委員 ブラジル移民問題について廣田外相はしばしば樂觀的聲明をしてゐたが、その後事實はこれを裏切り甚だ遺憾である、外務當局は觀測の錯誤を認れる責任ありと思ふが如何

外相 結果から見れば誤れるやうに思へるが、政府はブラジル政府及び國民の感情を刺戟せぬやう善處するつもりであつたし、そのため林大使は强く責任を感じ辭職を申出てゐる、然しまだ許可してゐない、これが善後措置は十七萬のわが移民を今日以上に不利な情勢に立至らしめぬやう努めるつもりである

委員 政府は今回の問題を國內の輿論を刺戟せぬためといふが、徒らに感情を刺戟せざらん事のみに努めてゐては我が移民問題の解決は出來ない、なほこれには國際的保障なくては將來の安心は出來ぬと思ふがこれに對する政府の見解如何

外相 駐在官憲を督勵するは勿論本省もブラジル政府筋に駐日大使を通じブラジル國民の氣持に訴へこれ以上惡化せぬやう最善の努力を拂つてゐる、國際的保障については將來大いに考へることゝする

尙ソヴエート側の不法殺傷問題でも眞相を聽取糾彈して辭去した

辭令(東京電話)

朝鮮總督府航空官 佐藤求己
朝鮮總督府技師 道局技師 村田義次
依願免本官
陸軍航空兵中佐 長尾久吉
任朝鮮總督府航空官(四等)
朝鮮總督府技師 林原遠貞
道局副參事
任朝鮮總督府道局參事(三等)

叙勳辭令(東京電話)

京城帝大教授 正五位勳五等 花村美樹
叙勳四等授瑞寶章
總督府技師 正六位勳六等 品川俊一
高等普通學校長 從五位勳六等 横田峰三郎
京城按術學校教授 正五位勳六等 近藤時司
叙勳五等授瑞寶章(各通)
道參與 從七位勳七等 大和田倫之助
普通學校長 從七位 七等 川崎武千代
總督府…獄 正八位勳七等 山崎松次郎
同 從七位 栗本眞一郎
同郡守 從七位 劉益烈
同道視學 從七位 木村亦八
同郡守 正七位 岡田榮
同道事務官 從五位 神谷小一
同水原高等農林學校教授 從五位 川口清利
朝鮮總督府稅務監督局長 從五位 多賀秀敏
同京城高等商業學校教授 從五位 西原峰次郎
同 從五位 兪安鍾太郎
同 從五位 柴山昇
同道視學官 從五位 稲島傑三
同京城高等工業學校教授 正六位 齋藤幸太郎
叙勳六等授瑞寶章(各通)
朝鮮公立商業學校長 正六位 平井新次郎
朝鮮公立中學校教諭 正六位 村松覺太郎

政友會幹部會

朝鮮農村事情につき 太田氏から大要報告

【東京電話】政友會は三十一日午後一時より本部に定例幹部會を開き、政民政策協定委員懇親會の經過報告あつて後、朝鮮農村の事情を視察して三十日夜歸京した太田正孝氏より

一、西部朝鮮米は將來の朝鮮產米を支配するに至るであらうこと
一、目覺めたる朝鮮農民は農村合理化に依り益々發達の兆あること
一、滿洲事變が朝鮮農民一般に非常に好影響を與へたこと

等につき視察の大要を報告し、次ぎに鮮農三千萬圓救濟對策につき種々意見の開陳あり午後四時散會した

萬國博

二千六百年記念 協會を設立して實現促進を期す

【東京電話】皇紀二千六百年を記念する日本萬國博覽會の實現促進を期するため、三十一日正午より丸の內東京會館に東京、神奈川兩府縣關係者協議會を開き種々協議の結果、日本萬國博覽會協會を設置することに滿場一致可決、博覽會總經費は二千五百萬圓とし政府にも補助を申請することとし、細目は次回の會合で決定することにして午後二時散會

計畫內容大要

【東京電話】皇紀二千六百年記念日本萬國博覽會の計畫は我國としては未曾有の大規模なもので、その內容の大要は次の如くである

總經費 二千五百萬圓
會場の敷地 百萬坪
會期 昭和十五年(皇紀二千六百年)神武天皇祭たる四月三日より十一月三日に至る
參加 日本內地は勿論各外地、世界五十四ヶ國の參加を得世界產業の發達に資せんとす
會場內陳列館 總建坪四萬六千坪

內譯
產業記念館 三千坪
內國館 二萬八千坪
外國館 一千五百坪
殖民館 一萬五千坪
(國際館一萬坪外國館五千坪)

催物 開館中教育、文藝、宗教、經濟、產業に關する萬國大會を開催する外陸上、水上の國際運動競技大會を行ふ

會期中開會に依り主催者側は數十萬圓の金を集散し、大景氣を豫想する意氣込みである

胡蘆島港

滿洲國の手で復活 六月一日から使用

【奉天三十一日電通】大連に對抗して北支一帶の大貿易港を目指し學良政權時代築港工事を進めてゐた胡蘆島は、滿洲國成立に依り大同二年十一月工事請負者オランダ築港會社も愈よ現場を引揚げ全く死の港と化してゐたが各方面より同港使用方を熱望する聲高まつたので、鐵路總局では差當り五萬圓を投じ棧橋その他岸壁へ通ずる鐵道工事をなしてゐたが、大體完了を見たので六月一日より一般船舶の使用を許可することとなつた、なほ引續き築港計畫も進められる豫定で熱河方面の門戶として將來の活躍を期待されてゐる

今井田總監

卅一日夜發南鮮へ

今井田政務總監は南鮮の農村振興狀況視察のため卅一日午後十一時京城驛發列車で出發した

宇垣總督

官民多數の出迎裡に きのふ元氣で着京

【東京支社特電】宇垣總督は豫定の如く室田秘書官及び途中まで出迎への安井文書課長等を從へ、三十一日午後五時五十五分東京驛着特急富士にて多數官民の出迎へ裡に着京、直ちに四谷の私邸に入つた、總督はパナマ帽の輕裝にて元氣頗る旺盛である、總督は着京約二週間の豫定であるが、先づ一日宮中の御都合を伺ひたる上皇太子殿下御誕生の御祝詞言上のため參內をすませ、爾後諸般の政務打合せのため首相、藏相、陸相、拓相その他關係各當局と會見を行ふ順序になつてをり、此の政務打合せ濟み次第滯京約十日間位にて豫定を短縮して直ちに退京、伊勢大廟桃山御陵を參拜し、更に郷里岡山にて展墓を濟ませ一路京城に歸任することに決定した、なほ總督は世間の誤解を避けるため政務打合せ中は勿論、それ以後においても絕對に政客との會見をお斷りする方針であると聲明する

外務辭令(東京電話)

公使館一等書記官(ラトビア) 七田基玄
任總領事(三等)
バンクーヴア在勤を命ず
公使館二等書記官(スイス) 加藤傳次郎
任大使館二等書記官(四等)
英國在勤を命ず
シカゴ領事 武藤義雄
任公使館二等書記官(四等)
中華民國在勤を命ず
大使館一等書記官(フランス) 宮崎勝太郎
英國在勤を命ず
公使館三等書記官(中華民國) 木內良胤
スイス在勤を命ず
國際會議帝國事務局事務官兼務を命ず

乾繭保管獎勵金

靜岡よりの申請に交附認可

【靜岡電話】沼津繭市場休業問題は三十一日も遂に開始の見込み立たず生繭處理上重大問題を生ずるに至つたので靜岡縣當局より三十一日午前農林省に對し乾繭保管獎勵即時發動を申請し來つた依つて農林省では直ちに之れに認可の指令を發した靜岡縣への獎勵金割當額は六萬三千九百七十四圓である

夕刊後の市況

◇…大株短期後場(引け)

大新	一一九、三〇	同
鐘新	一二九、七〇	一〇安
日產	一三三、六〇	二〇安
新東	一六七、四〇	同

東西南北

イタロ・バルボを左遷して自ら航空相を兼任したイタリー首相ムツソリーニ氏▲目下空軍の擴張に鋭意努力しつゝある▲それは恐らく將來の戰爭が空中にあることを見越した爲めであらう▲空軍の範圍は一九三一年一月六日發布の新法令によつて規定されてゐるが現在はその三分の二を有するに過ぎない▲右法律によると軍用機操縱者數は一千七百五十五名だが目下のところ一千四百二十五名である▲飛行機數は約二千二百臺だが大部分は古物である▲中には一九二五年乃至一九二六年などといふのがある▲今後はアメリカ式に五年を機齡として代機を製作する方針だ▲昨年は新機二百二十五臺を作つたがこれは現有機數の十分の一に過ぎない▲航空豫算もバルボ氏が統率した一九三三―三四年にかては六億九千五百九十四萬八千リラであつたのが▲一九三四年―三五年には七億一千萬リラに增額されてゐる▲この金額は主として機體の改良に使用される筈でムツソリーニ氏はこの方面にも大きな抱負をもつてゐる。

治病の重大化とオキシヘーラーの權威に就て各位に告ぐ

何れの病者と健康者の別なく御試用下さい

(一)患者は… (二)患者は… (三)患者は… (四)患者は… (五)患者は…

山梨縣東山梨郡八幡村 … 實驗證明御覽下さい

適應症 動脈硬化 心臟病 腎臟病 肺尖 中風 …

オキシヘーラー獎勵會 吉岡定男

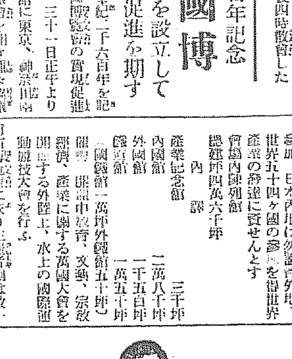

電萬國專賣特許 英、米、佛、西班牙、中華

氣でありませんから御記憶を願ひます

オキシヘーラー(治療器)

發明者は世界の王たる 東京牛込

各眼科病院處方眼鏡責任謹製

白金、金縁、鼈甲、ホワイト金

其實用眼鏡在庫豐富

御指定所

帝大病院眼科 醫專病院眼科 赤十字病院眼科 鐵道病院眼科 總督府病院眼科
江崎眼科醫院 金井眼科醫院 荒川眼科醫院 岩永眼科醫院 全鮮道立眼科

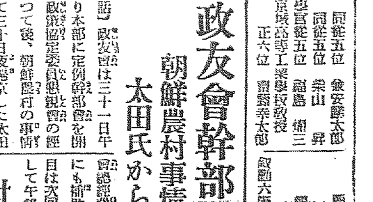

大學堂眼鏡店

京城府本町二丁目 電本局二三七五番・振京一一二九番

○御希望ノ御方様ニハ視力檢眼致シマス
○御地方ノ御得意様ニハ型錄送呈(切手御添付乞)

社説　罪惡退治

米國大統領ルーズヴェルト氏は、彼の所謂非常手段的なる政策を以て、產業復興運動を推し進めて來てゐる。その成績については賛否相半ばしてゐるが、眞の成績はなほ數年の時日を假さなければ解らぬ。彼の復興運動は多面多岐にわたつてゐるが、その各項の中には注目すべきものが少くない。その有力なるもの〻一例を擧ぐれば罪惡退治の如きそれである。一口に罪惡退治といへば何等の新奇の感も與へないが、その解說するところを見れば、いかにもルーズヴェルトらしい剛直さと率直さとが現はれる。

◇

ルーズヴェルトは云ふ不道德な手段や非道的手段により、隣人を犧牲にして、莫大な生活をしてゐる人や罪があるのは驚ろき入らざるを得ない。その第一種としては法の明文には觸れないが、實業道德の觀點から驚ろくべきものである。我が脱法の精神及び目的をくぐりたる個々の人々、株主及び公衆を犧牲として富を致せし銀行や商社の最後、次には無謀なる投機業者等々は互に一種の罪人であるとする。第二種としては組織的犯罪、人殺し、リンチ、人身誘拐である。ルーズヴェルトは銀行家、投機師、人殺し、組織犯罪、是等の道德違犯、法律違犯を直ちに取締るべく、政府は强硬なる手段を取らねばならぬとした。彼はこれを政綱の中で强調した。

◇

米國人は一般に銀行家、投機師を仇敵視してゐるが、從來の政治家はこれに對して何等策するところがなかつたが、ルーズヴェルトは罪惡退治といふ看板で敢然とこれに向つて挑戰した。これがルーズヴェルトの聲價を高めた一つの原因であつた。今日日本の國民は銀行家、投機師に限らず、すべての資本家に對して反感を抱いてる。それは政黨と結託し國民を欺きて私利私慾を恣にしたからである。國民の政黨に對する反感は同時に資本家に對する反感であつて、決して階級意識に基づく社會主義乃至共產主義思想に基づくものでないことは明瞭である。ルーズヴェルトが挑戰したる罪惡退治の意味においての反政黨反資本家思想である。

◇

帝人問題の發覺は國民大衆に對して政黨のいよいよ恃むべからず資本家のいよいよ惡むべきの感を深くせしめるに至つた。この際において國民大衆の胸裡に胚胎しつつある罪惡退治の觀念は、道德的にも法律的にも徹底を期せんとするにあり、それが新興政治意識と相結んで、時代刷新への動向を指示しつゝあるかの觀がある。そして、その實現の强成は二三政治家の力に俟つことは困難で、寧ろ國民大衆の時代に對する批判の統一結合が刷新の契機をなすかの如くである。この意味からしてわれらは、眼前の政治的動きに對して國民として愼重なる批判的態度を抑持して止まぬものである。

日蘭會商と外地產業への影響（三）

【日】蘭會商を行ふとして、先づ第一に最も大切なことは、吾國はこれに對して如何なる方策を以つて立ち向ふかである

日印會商は種々の批評もあるがあれまでに漕ぎつけるためには十二分に國策をねり、凡ゆる方策も考へての結果であつたが、愈よ會商をやつてみれば、なかなか思ひもよらぬ複雜な問題が飛出して來た

【日】英印間會商は、五回も六回も豫備商議を行ひ、詰るところ決裂といふ終りを告げた。そこで今日の日蘭會商であるが、常識的に考へても、日蘭會商は決して日印會商以上に容易なものと考へることは出來ない

【相】手方の出様如何ではむしろ日印以上困難な問題となつて來る。英印相手の時は、現にも向にも吾國には、印度綿不買といふ取つておきの武器があつた。紡績聯合會は悲壯な決心の下に、飽まで、その一旦決定した主張を貫く實力と決意を示し得た。そして、その武器を以てしてすらあの結果に終つた

【日】蘭會商はおそらく、それ以上に困難なことになるに違ひない。啻かしや、高壓手段は全く手がないといつてよい。政府的交渉にしろ、本當のところ、日蘭會商は此方が折れて出る外はないのである

寫眞＝日蘭會商の行はれるバタビア風景

【こ】れに對しては、在爪哇の本邦當業者は、寧ろ强硬論を主張してゐるやうであるが、これは少くとも平和的結末を豫想する限り、一個の愚論にすぎない

【然】し讓歩するとして、如何に、何を讓歩するか。これが著しい問題である。現在蘭印から吾國に輸入される主なる品は、砂糖、石油、生ゴム等であるが、これ等を無制限に輸入することは、或は價格の上に於て、或は國內產業保護の上に於て、事實上不可能のことが多い。殊にこれ等は外地產業と密接な關係がある

【砂】糖に於ては臺灣の糖業の盛衰問題であるし石油に於ては樺太、臺灣、朝鮮等の油田と關係が深い。生ゴムについては、委任統治の南洋諸島とも關係がある

【臺】灣の糖業は、既に飽和點に達した點に於て、他の石油、生ゴムは吾國の向後の國防的生產事業の保護の上に於て、何れもその盛衰は頗る重大なのである

【然】も蘭印輸出は、これ等の外地がそれぞれ多少の影響を蒙らないに拘らず、從らに內地產業保護のために、外地產業が疲弊するやうなことがあつては、植民地政策上からも、決して好ましい現象ではない。等々理由は幾らもあるが、總じてこの蘭印問題を解決すべき吾國策の決定上外地產業の影響するところは頗る大きいのである

【こ】の點に於て、外務省の方針と拓務省の方針とは幾分相違があり、强ひて云へば兩省の意見は相對立の形とも云へる

【外】務省としては、なるべく本邦品の輸出を增加するためには、相手國より多く買ふ必要ありとし、この際むしろ輸入增加を許り、それによつて輸出の增額を見出さんとしてゐる

【然】し拓務省としては、この點につき各外地當局者に意見を聞き訊したところ、臺灣總督府では、爪哇糖の輸入については絕對に反對を表明してをり、他の樺太、朝鮮、南洋等に於ても、進んで現在以上蘭印品の輸入を歡迎してゐないことが明瞭となつたので、兎角に外務省とは反對の立場を取ることゝなつた。

【試】に近各地當局者よりの報告による、各植民地と蘭印貿易の狀態を示せば左の如くである（昭和七年度數字）

（一）南洋對蘭印

蘭印への輸出　品目	金額
	なし

（二）樺太對蘭印

蘭印よりの輸入　品目	金額
	一,四三六圓

（三）臺灣對蘭印

蘭印への輸出　〔八八二〕圓（蘭印よりの輸入カツサーヴアルート）

蘭印への輸出　品目	數量	價格
密柑	四〇,三五五斤	三,四四八
乾龍眼	二,三八〇	二五〇
包種茶	三六四,一三七斤	一〇四,四四四
罐詰	三一七	一九九
藥品及び化學品	—	一,二四四
布帛製品	—	四四四
履物	—	一四八
洋紙	四〇,四〇四斤	七,四四四
板紙	四三,四五〇	四〇,〇四〇
其他紙	一,〇四〇	一一〇
各種紙製品	—	一,〇四〇
パルプ及パルプ製品	—	八六九
書籍、寫眞、繪畫	—	一,四四五
ガラス製品	—	一三〇
茶類	五一,五九〇斤	一,二〇四
醫療器類	—	二四四
車輛及部分品	—	一四六
機械及部分品	—	四四四
竹材	—	一〇四
玩具	—	二二四
竹籐製品	—	一〇四
其他雜品	—	一二一
合計		一,二〇〇,四四一
蘭印よりの輸入		
植物材幹	—	一四六
其他豆類	三三,〇〇四斤	一,四四〇
穀物澱粉	一,三六八	一,二九九
胡麻子	四六,八四四斤	一,〇八六
其他穀物	—	七,八九九
胡椒	二六,八〇四斤	一,〇〇四
煙草	三九八	七二一
重油	二,二四〇,〇一一	二六,七五九
揮發油	一,二三一,〇九九	九六,六九九
燈油	四五,九四四	三二三,六四四
グリース	一,二四四斤	一,四四九
機械用油	七四八	四五,一四四
パラフインワックス	一四四,〇四一斤	二五,八四四
丁香	一,七六八斤	七四
阿仙藥其他タンニン	八四四	一四一
其他藥材	—	四,四四二
木材	—	二,〇八四
鉛	三,〇四八斤	一三四
小包郵便物	—	一,一〇八
合計	—	一,六三二,九三一

（四）關東洲對蘭印

蘭印への輸出　品目	價格
黃大豆	七,〇三一,四四〇圓
綠大豆	三,〇九七
黑大豆	五六,八四四
米	八〇三
落花生	四〇〇,四二〇
瓜子	一,一六八
小麥子	七,八四三
菓子	二,一五六
バンルーイ	四,一四四
綿織物	一,二五〇
其他織物	二,一四〇
衣類	一〇一
蓄音機	一四四
窓硝子	四八,一九四
板ガラス	四四四
器具	七,一四〇
鑛物	六七〇
藥材	一,一四四
セメント	二,〇四〇
石炭	五五,一〇四
豆粕	一,八五〇
撒豆粕	三,九四四
人造肥料	五九,四四八
雜品	一二四
合計	七,一四四,〇七〇
蘭印よりの輸入	
紅茶	九,七七七
帽蓆類	五,一六〇
揮發油	七〇,〇五〇
パラフイン	六六,四四〇
藥材	四,五六九
合計	一四四,四四一

（五）朝鮮對蘭印

蘭印への輸出　品目	價格
林檎	四五,四〇三圓
小包郵便物	二,一九二
合計	四七,五五五
蘭印よりの輸入	
馬もろこし	四八,〇九九
砂糖	三七〇,〇八八
コーヒー	五五三
重油	三三,〇一一
生インヂアラバー	三一,〇九一
籐	四五三
胡椒	八四
其他	二一四
合計	六二六,五五七

【註】植民地各地と蘭印との貿易は大體上述の如くだが、右表によりその輸出入貿易には相當の差がある

【例】へば、朝鮮の如きは、蘭印より六十萬圓以上も輸入してゐるが、輸出は僅かに五萬圓足らずである。これに反して關東州では、輸入は五萬四千圓にすぎないのに、輸出は實にその百倍以上の七百十五萬圓に及んでゐる。更に臺灣では、輸出百六十萬圓に對して輸入は百六十二萬圓と大體理想的のバーター制度の均衡を保つてゐる。

【從】つて蘭印對外地各地との貿易調整策も、これを各外地によつて個別的にみる時は、相當困難な問題であるが、要はこれを國策全體からみて、何等かこれら外地に對する蘭印品の輸入を增加し得るかとなつても、決して一概に片付けるわけにはゆかない。

道林務主任會議における　農林局長演示（完）

劃一的獎勵方法の打破

林業の如く天然力を利用すること多き產業即天然要素を極力活用しなければならぬ產業にありましては、廣き地域に劃一的指導獎勵を行ふことは危險であります。又經驗のない事業を獎勵するには特に愼重なる指導を必要とするのであります。然るに從來の施設狀況を見ますると一角劃一的獎勵に流るる傾向があるのでありまして例へば地方の林況に關係なく各郡共にカラマツの造林を獎勵したり、濶葉樹の如き地方に適せざる地方に其の增殖を行はしめ、又は適當なる指導知識を有せざる技術者に依つて、必要の無い處に竹や漆を獎勵するが如きは、其の一例であります。又斯様な指導振は改めなければならぬのであります。又假に林務指導が必要なりとしても、一時に地域を劃して柴草を採るな、雜樹を刈るな、下木を採るな、濶葉樹を採るなと言ふ風に一齊に禁止の方法を以て指導方針の實行を强制しましても、それは徒に地元民の反感を激成し將來の成功を阻害するばかりでありますから一郡內又は部落に對する制限事項は一時に多岐に渉らぬやう考慮することも必要であると信ずるのであります。殊に民有林指導方針の實施に付ては努めて各郡各面の事情や林況に應じ實行設計を樹立して、其々之に適する方針を樹立すべきであると思ふのであります、而して細分せる地方別指導方針樹立に當りては官廳に於てのみ之を立案し他律的の指導手段に依るよりも、今日各地方に設置せられてゐる郡、邑、面農山村振興委員會の如き方指導諸團體を網羅した機關に之を諮りて衆智を集め、自發的に指導方針を定めしめたる上決定せしむる如き方法を選ぶときは、其の實行極めて圓滑なるのみならず、成績を擧げることも極めて容易でありますが、多少手續上の煩鎖はありましても實施上成績の確保を期することを考へなければならぬと思ふのであります

砂防事業令の運用

多年の懸案であつた朝鮮砂防事業令並同令施行規則は過般制令及府令を以て公布せられ既に其の實施に入つたのであります。然るに本令は砂防事業の實施を圓滑ならしめ事業成績の擧揚を目的とすることは勿論でありますが、砂防地の指定は從來林野所有者又は占有者の負擔とせるを本令に依り砂防施設の一部とし、原則として砂防事業施行者に於て施行することに改めたこと、國費を以て砂防事業を施行したる土地に存する砂防施設の管理費を道の負擔とせること・砂防施設より生ずる收益は管理費用を負擔する者の收入とし、朝鮮總督の定むる所に依り其の收益の一部を砂防地の所有者、占有者等に交付せしむること等、幾多の劃期的方策を定めたのでありまして、本令の實施に依り砂防事業實施成績は著しく改善せらるゝのみならず、林野所有者又は占有者の享くる利益も甚だ多いと確信するのであります。各位はよく本令の運用に留意し以て砂防事業の改善促進に努められたいのであります

國有林野の處分

第一種不要存置林野は主として造林の爲に貸付し事業成功後無償讓與し既に百二十四萬餘町歩を貸付し造林獎勵上相當の成績を收めつゝあるのであります。然るに將來處分すべき林野は約九十四萬町歩の見込でありますが始政以來既に二十有餘年を經過し造林貸付の制度に對しても相當考察を加ふべき時期に到達せるものと信じ、先般通牒せる通り特殊の事情ある場合の外主として賣却することに決定せられたのであります。又緣故林野二百四十一萬餘町歩に對しては各位の努力に依り昭和九年度迄に處分を完了する計畫でありましてこれが完了の曉は緣故林野は一掃せらるべきものであるが、中には緣故林讓與令所定の緣故なくして、不許可せらるもの、又は同令施行の際凡ゆる便宜を圖れるも申告せざりしものもありませうが、此等の林野に對しては出願の際優位を認むれば充分でありますから、讓與令の趣旨に從みまして特殊の場合を除き審理することに決定したのであります

國有林改測及價格調査

本方針の實行に依りまして、一面においては森林收入の確保を期した次第でありますが、從來の處分の實例を觀るに往々にして處分の適正を缺き森林收入の充實と言ふことを聊か閑却せる嫌がありますから、特に御注意を願ひたいと思ひます

國有林野の內國土保安又は森林經營等の爲、永久に存置すべき區域を除ける剩餘の林野は、離隔分する方針にて從來調査を行つて來ましたが、由來朝鮮に於ける國有林は未だ實測完備せず、大面積國有林は未だ面積判明せざるのみならず、財產價格不明にして管理經營の完整を期し難いと共に、整理處分計畫の樹立及實行上支障多く森林收入を確保し難き狀態であります。

依つて昭和九年度以降八ヶ年繼續事業として本府に於て全國有林に亘り、調査を行ひ、其の結果に基く國有林野臺帳を作成し、以て正確なる境界、面積蓄積及價格を明にし、國有財產を確保すると共に、實際に即せる整理處分策を樹立し、處分事務の進捗を計り森林收入の增加を期せんとする計畫でありますが、五百二十餘萬町歩の大面積に亘り人跡未到の地を散在せる小面積の個所をも調査するのでありますから、極度に削減せられたる豫算に依り豫定計畫の遂行は極めて困難なることを豫想せられるのであります依て今後調査すべき道よりは種々の資料を徴し、或は小面積國有林の調査は一部道郡職員をして行はしむることもあると思はれますから、以上の旨を諒し極力計畫上の便宜を計られると共に國有林野の管理保護に留意し右計畫の遂行上支障なきを期せられたいのであります

特別緣故森林の處分

特別緣故森林讓與申請件數は出願申告を合せて百十四萬四千餘件、三百四十一萬餘町歩の多數でありましたが昭和二年度より本府及各道に於て處分事務開始以來八年度末迄に既に百十一萬八千餘件、三百十四萬三千餘町歩の處分を了へ、二萬六千餘件、二十六萬七千餘町歩を殘存することゝなりました。而して京畿、忠北、慶北、平北の四道に於きましては、八年度を以て略々終了を告げ目下終末事務を實行中でありまして、其の他の九道に於きましても九年度を以て總て終了の運びとなつて居ります。斯く豫定の進捗を爲したるは偏に各位の計畫遂行に對する努力の結果でありまして、茲に深く感謝する次第であります。尚一面此の處分に依り多數の緣故者が一時に所有權を獲得し法律上の保障を享くることゝなり、多年の希望より開放されました結果一般民衆に對し著しく好感を與へたることは朝鮮林政上誠に同慶に堪へない所であります。今完了に垂らざる九道の殘存件數に付觀ますれば、其の件數は既往年次計畫に比しては相當減少して居るやうではありますが、關件の內容に於て相當複雜せるもの多く又調査上不便なるものも多數殘存しあるやうで、之が處分の進捗は容易でないと考へられます、之に加ふるに終末期に際しては事業報告書の調製殘務整理等事務多端を極め一面從事職員の異動等を伴ふ關係上九年度を以て本事業を遺憾なく完了せんには、聊かの偸安も許されないと思ひます、仍て各位は處分の完了に對し更に適切周到なる實行計畫を樹て從事職員の指導督勵に努め以て有終の美を濟するやう期せられんことを希望する次第であります

農民の立場から

會同の始めに當り以上當面林政上の重要事項に付所懷の一端を述べて各位の御參考に供したのでありますが、最後に一言申し上げたきことは、朝鮮に於ける民有林の指導は內地に於けるそれとは非常に趣を異にしてゐると思ふのであります。即ち內地に於ける指導は民度が比較的高い爲に、技術的の指導と雖民衆に於て充分之を判斷し良く自己のものとして之を活用し、又は民衆より進んで指導者を利用して巧に農家の經濟組織にこれを織り込むだけの辨識能力を持つてゐますが、朝鮮に於ては民度未だ低く從つて指導者の指示は動もすれば之を强要するに至るべきを以て一度指示その宜しきを得ざれば其の結果は徒に農家に苦しき苦痛を與へ、損失を負はしむることゝなるのであります殊に農村振興運動の發展と共に農家の綜合指導の必要切なるものある際に惡想せらるゝのでありますが、地方技術の職員中此の點に缺くるもの極めて多いやうでありますから、指導者の地位に立つ職員は具に指導の目標たる農家其のものを認識し農家の立場に立ちて自らの施設方針を檢討確立し、之を農家に及ぼすに當りて單なる技術的見解に捉はるゝことなく、懇切叮嚀、誠心誠意を以て對者の理解を得るに努めなければならぬと思ふのであります。各位は常に此の精神を以て部下職員の啓發に任じられまして、各員の間に充分なる協調連絡を圖り一心一體となつて地方林政の發展せられたいのであります殊に民有林保護制度の革新が行はれまして、直接民有林の經營に從事する職員は非常に增加を見たのでありますが、此等多數職員が總て其の成績を完ふするか否かとは地方林政の消長に關係を有するのでありますから、各位は常に先づ身を以て範を示し、其の指針となり其の師友となり、各職員の十全を期し得るやう指導啓發に任ぜられたいものと思ふのであります

科學ニュース

有毒ガスが窒息者の收容に有效

炭酸ガスは、通常我々の承知して居る處では、窒息死に至らしむる有害ガスとのみ知られてゐるが、適當な境遇に置かれた人、即ち火事場等で炭酸ガス中毒のために窒息した人を蘇生せしむるには却つて効果があるといふ事が判つた。即ち五％の炭酸ガスを含んで居る空氣を斯くして死に瀕して居るガス中毒者に呼吸せしむると、呼吸の復活が早くなる。之は肺臟の中に空氣出入の動きが空氣其のもの〻場合よりも、完全に行はれるといふ事である。其處で應急の處置に對して、其方法を簡單に爲すために、新しい裝置が生れ出た譯であるが、一人の消防夫を徹底せしむる充分なるだけの分量を消防夫が攜帶する筒口の中に裝置して、人口呼吸中に僅か許りの炭酸ガスが口中から吸入させる空氣にまじつて這入る樣にしたものが其の新裝置であるが、近くこの物はイギリスの消防隊に採用せらるゝ事になつたと云へば、消防夫の窒息死に至らうとしたものも、現場で直に應急の處置が出來る譯である

雪の上を走れる自動車の新形式

自動車で雪の上を走らうとする時は、從來雪の場合等では車輪にチエーンを捲付ける事等で相當の効果をあげるものである。然し其の雪が相當深いものとなる時、單にチエーンの捲付けだけでは用を爲さない。此點に於て新しく採用された自動車では、後の車輪を三本づゝ即ち後車輪は六本のタイヤーによつて支へられた廣い押輪面積とし、前輪は一つの車輪の外に橇を取付けてある。斯くしたものは「カナダ」の技師によつて考察され相當の深い雪の中でも有効に使用し得るものとなるさうである

魚の聽力

加州の工業大學のベートマン博士は魚の聽力について研究中であつたが、此程成された報告によると、魚も微弱な聽覺を持つてゐる處で空中から與へられたる音響は非常に僅か水中に傳はる爲めに試驗するのに甚だ困難であつた事が試驗を誤る大きい原因になつてゐる。それが爲に水中に置かれたる振動盤に依つて水を振動する樣になすか或は空中に於てベルを鳴らす時はすぐ應えるものであるから魚釣をする人が如何に大聲で叫んでも的には影響がないが、船に乘つて艫端を叩けば其音は直ちに魚に傳はる爲めに附近に居る魚は驚き逃げ出してしまふといふ結論の說明をなしてゐる

自動車の上に取付けたコンクリートミキサー

近頃コンクリートを得る爲に動力機のコンクリートミキサーを用ひてゐる事は誰方も御承知の通りであるが、このミキサーを自動車の上に取付け其儘用を便ならしむる爲めに水壓裝置で其の高さを上げミキサーから流れ出すコンクリートが道路の如き鋪道の場所に自動降下させ樣とするのである

プロペラーの角度を自由に變へられる裝置

プロペラーのピッチを自由に換へる事が出來ればその推進力の加減をし得る爲に、色々の場合に適應して便利だといふので各國共、研究中であるが、或る一つの型では三個の羽が一つの軸の上に取付いて居つて、プロペラー軸に取付いてゐる一個のモートルで自由に加減し得る爲め着陸の際離陸の際、進行中の速度を加減する際等に有効に用ひられるさうである

× × ×

死んだ犬を蘇生させる事に成功　人間にも適用されん

一度死んだ犬が、手當の結果蘇生して、また元の健康を回復しつゝある、近いうちに人間も同樣に蘇生させることが出來るだらうといふ話——米國加州大學のロバート・コーニッシュ博士は先般自分の犬を使つて蘇生術にその後の治療法の實驗をやつたところ大成功を收めた。博士は先づ犬に窒素を嗅がせたところ犬の心臟の機能は止まつて、遂に死んでしまつた博士は死んだまゝの狀態で、犬を四分間放置しておき、次に犬の血管を開き、その中に他の犬の血に凝血止めのヘラビンと心臟機能促進劑であるアドレナリンを入れた溶液を注射した上、心臟の過度の刺戟を防止するためアラビヤゴムの溶液を注射したところ、犬はやがて蘇生し、それから十日後までは無意識ながら生きてゐて、種々の刺戟に對して反應もするし、又おかゆを口に入れてやつたら嚥下するし、神經中樞は殆ど平常とほりの活動をすることが認められたそれ以後は、どうなつたか發表が來なければ判らぬが、同博士は是非とも意識を完全に取戾させて、また元どほり活動の出來るやうにすると云つてゐる

此の實驗は目下同大學で行つてゐる人間の蘇生方法研究の一部であるが、此の調子でゆけば、窒息、心臟麻痺、溺死、感電死その他類似の原因で死んだものに對しては近くその蘇生法が完成されるものと期待されてゐる

白堊館に射擊場

【ワシントン發聯合】米國大統領の官邸として知られてゐるホワイト・ハウス內に今度狹い乍らも實彈射擊場が設けられることゝなつた。これはホワイト・ハウスの東翼部廊下に造られ大統領官邸所屬の護衛警察部員の娛樂及び實用を兼ねた射擊練習に當てられるので設案者は嘗てルーズヴエルト大統領がニューヨーク州知事時代その護衛であり今もやはりホワイト・ハウスの護衛をやつてゐるジエネリッヒ君である

ベルリンの防空強化豫算

【ベルリン發聯合】ベルリン市長は七百萬マルク（米貨約二百八十萬弗）の防空市債發行の權限を與へられた全額は敵の空襲に對する安全地下室を建設するためとあるがさて敵の空襲を大體に豫期してこれから何をしやらといふのか

釣れ上つた海底の寶庫……北海道根室沖で漁獲した三十五貫餘の聖魚。これの肝臟がハリバの原料となります。

歐・米・では

今やどこでも
聖魚（ハリバツト）肝油時代
日本でも勤勞生活者間に
愛用者がふえて來た

最近ほど色んな新營養劑が次から次へと騷しく創製される時代はありません。これはひとり我國のみでなく世界的の傾向ですが、その中で歐米では何が最も勢力を占めてゐるかといひますと、それは肝油です。

◇…斷然　肝油です。今頃あの服み難い肝油でもあるまいに……と若しもお考へになるなら、それは大きな誤解です。肝油は肝油でも、現在盛んに愛用されてゐるのは、あの生臭い液狀の鱈肝油でなく、ほんの小粒で足りて子供にもラクに服める聖魚肝油です。——この聖魚肝油のお話をいたしませう。

◇…百倍　以上百廿五倍　聖魚肝油といふのは、その名の示す通り、聖魚から採つた肝油ですが、では、聖魚とはどんな魚かといひますと、北海の深海に棲む大鮃の一種です。鱈その他の當魚として知られてゐる魚で、その肝臟には鱈の以上百廿五倍といふ素晴しく濃厚なヴイタミンAと、廿五倍以上五六十倍のDとが含まれてゐます。この事實は、最近偶然の機會から發見されたばかりですが、この發見こそ實に肝油界における劃期的な事件でした

◇…旋風が捲き起り　新原料聖魚の發見以來、歐米の肝油界にはすさまじい旋風が捲き起り、各國の一流製藥會社は早くも競爭的に聖魚肝油を發賣し、原料の爭奪……わが國ではまだそこまではゆきませんが、既に「一粒肝油ハリバ」があつて肝油界に斷然頭角を現はしてゐます。さて、聖魚肝油が出來て大助かりをするのは、まづ第一に

◇…結核　患者、虛弱兒童、妊產婦、一般勝病者等でせうが、その他運動不足で胃腸が衰へてゐる文化生活者、日當りの惡い空氣の不潔な室內で終日激務に從事するビル生活者等も、胸の病の豫防法としてハリバを忘れてならぬ人々でせう。アメリカあたりでは、サラリーマンはそのポケットに聖魚肝油を一瓶づつ、保健藥として忍ばせてゐるといひますが

◇…日本　でもこれからはどうかさうありたいものです。いや、既に、丸の內あたりの尖端的文化人間にはハリバが流行しだして大いに愛用されてゐるとのことです。何しろ在來の液狀肝油と違ひ、小豆粒ほどの糖衣粒で、臭味も全くないし、一日たつた三四粒で足り、服用後にオクビや食もたれ等の不快はなく、常用しても胃腸をそこねる心配もなく、その上小型のポケット瓶入で、どこへ行つても

◇…攜帶　至便と來てゐますから、最も進步したヴイタミンA・D劑として、好評なのは當然でせう。

初夏と肝油

★…どんなに熱心な肝油愛用者もポカポカと陽氣がよくなると、申し合はせたやうに肝油を止めます。

★…これは溫かくなると肝油が腥くて、その臭氣がたまらなく鼻につき、嘔氣やオクビを誘ふからです。

★…ところが今度、夏でもラクに服める肝油が出來ました。聖魚肝油ハリバがそれです。

★…ハリバは、肝油を粉末や錠劑としたものと違ひ、ナマの肝油その儘に糖衣をかけたものですから、無臭でしかも効果確實で各方面で好評を博してゐます。

一粒肝油ハリバは、百粒入ポケツト瓶（幼兒約三ケ月、大人一ケ月量）が二圓五十錢、五百粒入家庭瓶が十圓五十錢で、全國藥店、百貨店にあります。發賣元は東京市日本橋區本町、田邊元三郎商店で、右へ申込みの方へは實物見本つき說明書を無代お送り申上げます。

肝油は服みにくい
・・などとは最早
むかしばなし
子供にもラクに服める聖魚肝油

妊產婦には
肝油が必要
たとへツワリ時でも
ラクにのめるハリバ

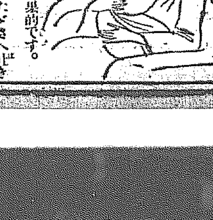

妊娠すると、歯や視力が著しく弱り、ムシ歯や產褥熱、その他色んな病氣に罹り易くなることは、お產の經驗のある御婦人なら、どなたでも御存知でせう。

【胸】の病氣のある方などは、産後にその症狀が急速に增惡して、一命に關する重大事を引起す場合も決して少なくありません。これはなぜかといふと、胎兒に多くの營養分をとられるからで、その豫防法としては、肝油を服むのが何よりも効果的です。

【し】かし、たださへ吐き易く、食物の好き嫌ひの激しい妊產婦に、あのナマ臭い肝油をすゝめることは、實際上不可能な話です。ところが、最近出來た聖魚肝油ハリバならば、糖衣粒になつてゐるので、少しも臭味がなく、たとへツワリの際でも、ラクラクと服用することが出來ます。

【糖】衣粒とは、つまりナマの肝油に砂糖の衣がかけてあることで、これなら服みよいのは當然の話です。在來のカプセル入りのヴイタミン劑とも違つて消化がよく、その上、その一粒が鱈肝油一匁分（四瓦）のヴイタミン力價を含んでゐるので、服用量は一日たつた三四粒、從つてこれまでのやうに大量の油のために胃腸をこはし、食慾不振を來たすといふやうな心配もありません。

【姙】產婦の危險を防ぐためにも、强い丈夫な子供を生むためにも、よいお乳をどつさり出すためにも、ハリバなら安心して常用できる。本當に便利な肝油が出來たものだ——と、產婦人科醫から、好評を博してゐます。

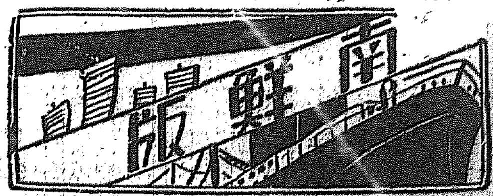

英祖時代の名巨木 「身賣りから開放」
慶北營業技術員のお情けで 天然記念物に指定

【大邱】慶北道の營業は李朝二十二世英祖時代が李朝歷代中最も盛んであつたと云はれ、尙州郡の銀天面林谷里が當時營業の中心地であつたらしく、同里には幾多の巨木が十數本今猶往時を物語るかの如く勢ひよく成育してゐる、即ち最大のものは高さ五十尺、胸高周り八尺三寸、力枝までの高さ七尺、その四方に延びた細枝の面積は、實に一段歩に及び日本一を誇つてゐる、最近養材を得るための實知話が持ち上つて困るが、道營業繩小笠戸技師は賣られ行かんとする、巨桑の運命をあはれみ、保存方につき研究中であつたが、たまたま二十九日の慶北道營業技術員の九年度關係協議會の際定打合會の席上同問題が提案されたところ集る七十名の技術員は異口同音に醵金してこれを買取ひとり郡農會をして保護せしめようといふ事になり、持主から買取することに決定したが行く行くは天然記念物として保護を申請する筈で同樹の桑葉は每年一石をつくるに充分である

晉州外二郡 酒造業者 組合を創立

【晉州】稅務機關の特設に伴ひ、各郡既設の朝鮮酒々造組合は解散の悲運に遭遇し寄々善後策を協議中のところ、この程稅務監督內即ち晉州、泗川、山清三郡酒造業者及び麴子製造業者を叫合し、朝鮮酒の改良進歩に發達、同業者の福利增進等に資すべく新たに三郡の業者を網羅する朝鮮酒々造組合を設立するに決し、二十七日午後一時から晉州幼稚園で三郡百二十餘名の同業者出席してその創立總會を開き、稅務當局に對し一般酒造業者の要望及意見陳述等があり左の諸氏を役員に選任した

組合長金在禧（晉州）▲副組合長崔商武（泗川）同吳明煥（山清）▲評議員許萬來（晉州）崔尙希（泗川）角谷植五郎（晉州）李炳和（山清）崔鍾林（山清）金度鎬（山清）▲理事下鶴武▲顧問白石稅務署長▲相談役波止間稅務課長

學校の後援機關
公課制限に悖り弊害あり 慶北では改革斷行

【大邱】慶北道における學校と家庭との連絡は圓滑に行つてはゐるが父兄會、又は保護者會といふやうな機關を組織して會員は兒童の父兄をもつて會員とし每月殆んど公課的に醵出して學校の需用資の不足を補つてゐるがこれは恰かも學校組合の延長の如き感があり各種公課の賦課率を制限した趣旨にも悖りその間色々な亂脈を來す因ともなるので初等學校父兄會の改革斷行について道當局より各郡に對し嚴重示達する處あつた

昌原郡教育總會

【馬山】昌原郡教育會では左記日割で通常總會を開く▲一日鎭海小學校▲二日熊川公立普通學校▲三日鎭海通運會社で開會

實家今後の利便は大なるものがあらう

釜山青年團の座談會

【釜山】青年團聯合會では今回大日本青年團主事松岡二殷氏の來釜を好機として廿一日夜公會堂で府內廿八青年團幹部を網羅し、都市青年團の動向及びその經營に就ての座談會を開催した

陸上競技 巡回指導
忠南で實施 審君を招聘

【大田】既報──忠南體育協會主催陸上競技巡回指導と興技協會主催陸上競技講習會講師の都合はで七種競技の最高記錄保持者（南部忠平氏不參）氏と決定、同氏は十二日午後四時八分大田着と變更されつて十三日午前十時から大田中學校々庭で實地指導を行ひ同夜七時半から講演とスポーツ映畫の會は警心館で開催する

更生の大川漁港
海岸一萬坪を埋立 防波堤も明春竣工

【大田】忠南では七年度以來、時局匡救、第二次窮民救濟事業として三ケ年繼續、總工費三十一萬五千圓を投じ忠南の西海岸保寧郡大川漁港の修築工事中で明春三月を以つて竣工の豫定であるが海岸約一萬坪の埋立と防波堤の築造等竣工の曉は汽船、漁船の繋留に便なるは勿論物資の集散港として長項港とともに忠南の二大港を誇るに足るもので更に海水浴場として著名であり今夏は避暑客の激增を豫想し京南鐵道では各種の施設をなし水浴客の誘致に最善をつくす筈である

菊芋で豚を飼へ
三年計畫を樹て 慶北の增產獎勵

【大邱】慶北道では豚增產十ケ年計畫に順應し一石二鳥の策から豚の飼料菊芋の三ケ年計畫を樹立し本年度から實施する事になつたが該計畫は菊芋の栽培普及によつて自家用肥料の自給自足を圖り豚の收入で農家を更生せしめんとするものである最近に於ける慶北道內の豚飼養戶數は四萬三千八百戶で一戶當り一貫目の菊芋種子を二十坪に植込むと豚一頭を一ケ年に亘り飼養することが出來將又二百八十二貫堆肥百十貫合計三百九十二貫の肥料を得豚肉は自家用食料又は賣却して收入となす事が出來るので農家更生上の名案とされてゐる

のものと判明したので直に光州署に急報し身柄を押送して來た

乞食殺し
新參披露で 仲間の兇行

【釜山】既報、府外京畿里のルンペン殺害事件はその後司法當局で加害犯人の氏名も判明するに至つたので目下指名手配中であるが探聞する處によれば被害ルンペンは三日間思南方面から妻と子供一人を連れて常設競馬場附近の乞食村に落着いたもので後住ルンペン數名に新參の挨拶の振舞酒が過ぎて果ては口論をはじめ遂に一同の反感を買ひ袋叩きにされたのが原因で遂に死亡するに至つたものである

群山競馬
けふ蓋開け

【群山】競馬倶樂部主催春季競馬大會はいよいよ一日から府外京畿里常設競馬場で開催するが倶樂部では既に萬遺漏なき準備も成り、釜山、大邱の競馬に活躍したファンにお馴染の內鮮產優良馬百三十餘頭も既に來着し厩舍に送り込まれて待機してをり、京城、大邱、大田、金堤方面からの勝馬聯盟の申込みあり、人氣を湧き立てゝゐる

仁川の築港增設
京仁提携して實現を期す
府民協議會で決定

【仁川】仁川の築港は貿易の發展に伴ひ既に狹隘を感じてゐる折柄、國策事業に伴ふ船舶の出入は頓に激增し、築港擴張は今や焦眉の急に迫り、これが實現に努力し來つた府當局では、更に一致の努力と熱意をもつて一日も早く第二築港の促進を期すべく、三十日午後七時から山手町公會堂で府民協議會を開催、府尹、吉田會頭、國實觀測所長、吉岡稅關長、仲川商工會議所副會頭以外實職者官民有志百餘名出席して築港の擴張に關し府勢振興の觀點經過を報告、永井府尹より大仁川建設に當り築港擴張の急務なる事、これが實現には官民協力一致を要する旨を力說して協議會に入り、吉田議長より仁川の築港は京城と密接な關係を有するので、今後の運動は京仁の有力者を網羅して仁川築港擴張期成會を組織する事を提議するや滿場これに贊成し、これが發起人は京城仁川の兩府會議員の正副議長ならびに商工會議所正副會頭の十名に決定、吉田會頭と永井府尹は京城側關係者の諒解を求め期成會の成立と同時に明年度實現を期して猛運動を開始する事を申し合せ午後九時散會

藝者と旅役者
邪戀ばれて 甘い逃避行

【大邱】年增女藝者と旅役者との戀の行狀──大邱村上町藝妓置屋政代事富貴（二二）假名──と一夜の縁で大に共鳴し二宮は一座を引き連れて一轉北行して北鮮旅行を終へて再び大邱興行を計畫したが交渉纏まらず四五日遊んでゐる內にも桃子とは甘い戀のささやきを續けてゐたが妖君に感知されスッタモンダの喧嘩の果て妻を離緣し二階を後足で蹴つて二十八日朝桃子と手に手をとつて何れにか戀の逃避行

貧困を救ふ
奇特な地主 戶稅を代納

【大邱】達城郡□西面本里洞九九五番地金□□氏は資產五十萬圓を所有し中流の生活をなし篤志慈善に意を注ぎ地方の模範人物として洞民に尊敬されてゐるが□□外四十名が本年度第一期戶別稅附加稅の納入が出來ず困つてゐることをきゝ氣の毒に思ひ二十八日四十錢宛代納した所同四十一名の者は其後稅金の督促が來ないので不審に思つて調べて見ると金氏が誰にも語らず代納してゐた事が判り洞民一同感激してゐる

洞民の謝恩
頌德碑建設

【蔚山】蔚山郡□□面北亭洞の地元民は從來一寒村にすぎなかつた同部落が郡補作技手磯田西次郎氏の努力によつて著るしく農業收益の實を擧げ農家の收入も增加し全く面目を一新するに至つたので最近同氏の退職を惜み里民は自發的に零細の金を募り高さ丈餘の頌德碑を建立する計畫を進めてゐる

金肥暴騰
調合肥料で 間に合はす

【釜山】農作の增產計畫をたてた慶南では肥料の自給自足を目標としてゐたが金肥使用の必要にせまられ既に一萬五千圓五萬貫の共同購入を道農會で斡旋したが更に第二回の購入を要するに拘らず昨今硫安その他金肥の價格暴騰のため打擊を蒙り動きがとれぬ狀態化したので止むを得ず目下調合肥料を代用さすべく準備中

牡蠣養殖息づく
慶南補助を講じ積極的獎勵
處女地に手を伸す

【釜山】昭和二年來積極的に獎勵された慶南のかき養殖事業は六年度には七萬五千圓養殖面積二百五十九町に躍進したが同年を最高として支那の日貨排斥による輸出貿易の不振と昨年の颱風、出水等により漁場の荒廢甚だしく八年度は一萬九千圓の產額に激減し洵に悲觀沿岸を中心とする當業者は悲鳴をあげるに至り他の有望漁業に轉業するもの續出する有樣であつたが近來滿洲國の安定と內地における景氣好轉に刺戟されて漸次有望視されて來た結果、當局では斯業補助を講じて助長をはかる一面統營、南海、固城沿岸一帶にわたる二百卅三萬坪の未開拓の養殖適地へ事業家の進出を期待し便宜をはかる方針に決定した

晉州西將臺
かへり咲く
篤志家の寄附で 近く昔の姿を整ふ

【晉州】文祿役の古戰場で、當時南鮮一の重鎭として歷史に有名な晉州城址の建物中、城址の西隅に屹立する西將臺が五年前颱風のため其の一部破損し、當時所有者に拂下げ其後取こはされて惜しい物議を釀してゐたが、この程これを復舊することとなり、本年中にこれを實現する計畫のところ、面では到底復舊困難で困つてゐたが、晉州邑町居住の篤志家鄭□□氏がその一切を引受けることを申出で、近く起工の運びとなつたが、鄭氏のこの美擧には一般に感謝してゐる

故元帥邸へ弔電

【釜山】東鄉元帥の逝去に際し釜山府では十五萬府民を代表して土屋府尹より卅日午前十一時令嗣彪氏へ宛左の弔電を發した

東鄉元帥薨去遊ばされたる趣國家の爲洵に痛惜の至りに堪へず府民を代表して謹みて哀悼の意を表す　釜山府尹

永登浦 視察團
麥酒工場で まさに洪水

【永登浦】新興永登浦の見學や視察團洪水──朝鮮、麒麟兩ビール工場竣工以來京城はもちろん各地からの見學や視察團の押し寄せ內地の視察團まで立寄り十餘團に亘る約四千人のお客を迎へてゐる有樣で就中朝鮮ビールの如き工場をはじめ皮革紡績の特殊工場邑當局などこれが、應接に轉手古

龍山商工會
各工場を視察

【永登浦】新龍山商工會主催の工場見學團約百五十名は三十日午後零時四分着列車で來邑先づサツポロ麥酒工場を見學して生ビールの味を賞しつゝその足で龍山工作と朝鮮製紙兩工場を見學した

棉作肥料 二萬叺
共同購入分 慶北に入荷

【大邱】既に慶北道農會で斡旋共同購入した棉作肥料は五月廿一日神代丸で三千叺▲五月廿五日龜丸で一萬叺▲五月廿八日天長丸で八千七百叺合計二萬一千七百叺それぞれ釜山に入港何れも今明中に各指定驛に入着する事になつてゐるので二十九日道農會長から各郡農會長に受取方の通知したが第二回分現品は近く釜山入港の便船で陸あげの豫定である

山のギヤング 松毛虫跳梁
既に三千町歩被害 慶北退治に大馬力

【大邱】折角の山林綠化も山あらしギヤングの松毛虫跳梁で滅茶にされ慶北道では齒を喰いしばつて撲滅に躍起となつてゐるが今年は早くも尙州郡の一萬七百卅町歩を筆頭に八ケ郡で二萬九千百四十町歩の被害を發し昨年に比し八千七十五百町歩の增加を示し山林當局では近く職員が被害郡である、達城、軍威、義城、尙州、金泉、醴山、聞慶、慶州の各郡に出張し被害地元民を指揮して大々的に山のギヤング大撲滅を行ふ事となつた

醴泉乾繭場
やつと竣工

【大邱】去る四月上旬から建設中であつた慶北醴泉郡醴泉邑乾繭場は、三十日竣工一兩日中に開場の見込であるが、總工費三千圓、乾燥能力一日三千貫、萬八千圓の繭を產する同地方繭出廻り五萬貫を處理する同地方

馬山の營業稅
滯納强制處分

【馬山】馬山稅務署內營業稅の徵收狀況は郡部は頗る好成績であるが府內にもお膝元の馬山府內の成績振はず財務課では躍起になつてゐるが効目が薄いので財務當局では滯納者には容赦なく强制の手段を執る事になつた

朝日釀造總會
各重役は重任

【仁川】朝鮮醬油の釀造元朝日釀造會社第十五回定時株主總會は株主總代三十名出席三十日午後一時から仁川桃山町同社樓上で開催、定刻永井專務から第十五期營業報告及び財產目錄、損益計算書等の報告あり、株主配當を年四分に決定、更に重役改選を行ひ、重任に決し午後三時半閉會

松毛虫被害
內務部長視察

【馬山】松下慶南內務部長は昌原郡內松毛虫被害狀況視察のため三十日朝昌原郡から鎭海を經て被害地に向ひ被害狀況をつぶさに視察して馬山に一泊滯在した

大田鐵道鄉軍分會總會

【大田】鄉軍大田鐵道分會總會は三十日午後五時から鐵道俱樂部で開催、國歌奉唱、故東鄉元帥の逝去に對して一分間默禱を捧げ、勅諭奉讀の後監督報告及び會計報告、役員改選を型の如くすまし熊谷分會長の挨拶、湖南支部長（代理鶴戶少佐）の訓示やその他の祝辭があつて役員及會員を表彰し引續き朝鮮夜食會を興じつゝ七時散會した、當日表彰された名譽の會員は左の諸氏である（無順はその總督）國鄉軍會長鈴木莊六大將から表彰　高松陸郎、下村九十九、山崎榮男、高畑幸男、加藤梅三郎、東谷利吉

ご自慢の公園墓地
大枚四萬五千圓投げ出す
虫のいゝ四つの條件で候補地探し
大邱府の計畫進捗

【大邱】大邱府では四萬五千圓を投じ全鮮にトップを切つて公園墓地を設置すべく衛生係總動員で候補地六ケ所の選定中であつたが、近く土地所有者と買收交渉を開始する豫定である、場所は大邱府から二里以內で、墓地として地質適當であること、自動車道路に近きこと、墓地道路開鑿に多額の金を要せざるところ、の四項を條件として選り、墓地には樹、其他の植樹を植栽し府內行樂地たらしめ一方從來の如く牛馬の挽き入れ牧畜の蹂躪を防止し、祖先の靈をして充分に慰靈せんとするものである

金堤の火事
三戶九棟も燒く 損害ざつと四萬圓

【金堤】三十日午前五時邑內本町三丁目食料雜貨店野島善吉氏所有の果菜瓶詰製造工場から發火し見る見る間に黑田材木店及び附近の建物に燃え移り本町筋をなめつくさんばかりの猛勢に邑民總立ちの騷ぎとなり逸早く驅けつけた消防組、警察署員の必死的活動で午前八時漸く鎭火した、被害は全燒家屋三戶五棟、倉庫四棟、內材木倉庫三棟で損害高は約四萬の見込みである原因は工場內の火氣の不始末からと見られてゐるが目下詳細調査中である、なほこの大火で消防手六名が火傷を負ふたが幸に輕傷である、因に右罹災建物に對し一萬五千圓程の火災保險が附してあつた

青年の服毒自殺

【鳥致院】鳥致院里服部協長男手明

大邱の火事
眼鏡屋失敗 髯まで燒く

【大邱】三十日午前九時二十分頃京町二丁目眼鏡商李□□方から發火し同家を全燒隣家二戶を半燒して四十五分鎭火した原因は同人がセルロイド製眼鏡枠を火鉢の中に落し燃え上つて附近にあつたセルロイドに引火したもので損害目下取調べ中であるが同人はこれがため一尺ばかりのアゴヒゲと頭髮を全燒し全治一週間の火傷を負ひなほ電話ケーブル五十線入一本二メートルを燒失したので電話加入者七十五名は一時通話を切斷された

光州の强盜
榮山浦で逮捕

【光州】五月十五日午前一時半頃光州南町の富豪朴夏欽（三〇）方に侵入、一萬圓を强要した强盜未遂事件の解決せぬ矢先またも十七日夜大正町米穀商崔成基（四〇）方に押入り現金七圓を强奪した强盜事件は光州署員が晝夜兼行搜査の結果該犯人は京城府中林洞生れ住所不定前科三犯の紅箭事林鍾燮（二三）であること判明──同人の寫眞を添へ道內各署へ手配中の處二十九日午後十一時頃榮山浦米穀商李某方へ忍込み二百六十餘圓在中の手提金庫を窃取逃走中を夜警中の榮山浦駐在巡査の手で逮捕、指名手配中

三頭組大豺
豚小屋襲擊
小屋主格鬪して 一頭だけは撲殺

【金泉】金泉郡大項面大平洞一〇五李錫鎬方で三十日午前二時頃豚小屋のたゞならぬ物音に眼をさまし現場に駈けつけた所意外にも大ヌクテ三頭が豚小屋に入り正に豚を咬はへて引出さうとしてゐるので直ちに鉈を揮つて格鬪し一頭は撲り殺したが二頭は遂に逃げ失せた、李氏は格鬪の際、頭、頸に數ケ所負傷して昏倒したが夜の明けると共に首卷で傷口を繃帶し撲殺したヌクテをチゲで金泉署に持ち込んだが、十二、四貫もある大ヌクテで見物人の山を築いた

大邱局郵便 クラブ建築

【大邱】郵便局では官舍裏に倶樂部ハウスを建設すべくかねて設計中材料も內地に注文しすでに着荷したので六月一日の大安日を選び午後四時から地鎭祭を擧行、竣工は七月下旬の豫定總工費は二千圓

大麥多收穫 競作會
忠南の出品者

【大田】朝鮮農會主催大麥多收穫競作會に忠南からは左記二名を出品せしむる事に決した、金氏は反當り六石五斗、久保田氏は七石一斗を豫想されてゐる、なほこれが審査は六月二十日頃水原農事試驗場職員により執行される筈である▲大田郡鎭川面沙亭里金泳培▲扶餘郡龍面太平里久保田忍七

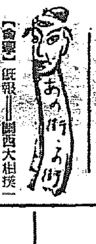

【會寧】既報──關西大相撲一行は愈々六月三日明天十日飯道グラウンドで興行

◇

【清津】朝鮮油脂では來る六月十日落成式を擧行、六月下旬から製品を出す豫定

◇

【茂山】茂山劍道同好會では三十日午後六時から清津稅關へ榮轉の庄司秀治氏送別碁會をキラク食館二階で開催

本店 京城府南大門通二丁目十四番地 電話光化門七六〇番 振替口座京城二一〇五番
株式會社 漢城銀行 專務取締役 堤永市
支店 京城南大門、同東大門、同西大門、同本町、水原、麗州、大田、永同、大邱、釜山、開城、延安、平壤、平壤大和町
出張所

優等國產品 靜岡紅茶
製造元 靜岡紅茶株式會社
朝鮮京城總發賣元 淸元園茶舖 京城本町一丁目

賣買 鑛石類入袋 古セメント袋
當所電話一〇二三番 岩佃商店

祝雄基港築港記念日

土木建築請負 飯塚工務所 雄基港新町

雄基郵便局職員一同

雄基本町 山石商會 電話二六番

北鮮興業株式會社 專務 貴田岡照見 雄基上本町

雄基水町 穗刈商店 電話一一八番

雄基本町 田村剛商店 電話三四五番

雄基上本町郵便所

雄基鐵道醫院 院長 野正春治 電話一七七八番

小池醫院 院長 小池潤二 雄基新町 電話三四一番

飯野商事株式會社 雄基出張所 雄基新町 電話二〇六番

北鮮版

非常時の明朗
弱虫壯丁の影を潛め
ただ一人の朝鮮人特別志願 ―あつさりとパス

【平壤】平安南北、黄海の西鮮三道における九年度徴兵檢査は廿六日から廿九日まで歩兵七七聯隊で執行、受檢壯丁は三百四十八名その中甲種合格百十九名、第一乙種五十四名、第二乙種五十七名、丙種百〇四名、丁種十四名であつたが、本年度は概して壯丁の體格狀態良好で殊にトラホーム患者少く昨年に比し十三名減じ花柳病も七名減少した、これを道別にみると

平北九十九名中花柳病四名、トラホーム四名、平壤府内八十二名中花柳病一名、トラホーム二名、平壤府内及平南郡部百三名中花柳病一名、トラホーム三名、黄海道八十二名中花柳病一名、トラホーム三名である

なほ特別志願者四十一名中廿二名合格したがその中に唯一の朝鮮人龍岡郡池和面龍湖洞普通學校二年生趙炳周君（二〇）は陸軍戸山學校軍樂隊を志願し見事甲種に合格棚中聯隊長、古川平壤憲兵長及檢査官を喜ばせた

坡州技術員會議

【坡州】坡州郡では六月中に實施すべき移植の正條植圃の共同販賣その他蠶種取締の監督を期すべく六月一日午前九時から郡面技術員會議を開催すると

眼界に展くものは ただ千古の大密林
安圖、撫松地帶は概算三十萬町步
今は傍觀するのみ

空から踏査 お土産の成功

【安東縣】採木公司を主體とする各方面の代表者五名に觀測師一名を加へ六名の一行は去る廿四日朝井村を觀測として白頭山の麓から遠く鴨綠江源地の國境に亘り鴨綠江上流地帶の航空森林調査を決行、右調査隊に加はつた採木公司根野首席理事は新京を經て三十日朝歸任して調査の實情を語る

二千六百米乃至二千二百米の高度で飛び白頭山は中腹に雲霧がかゝつてゐたが頂上に白雪を冠つた山容をハツキリ見ることが出來た、白頭山の東側咸鏡北道との境界附近にはまだ〱素晴らしい密林地帶がある、鴨綠江上流公司現在の作業地にはない森山の森林のあることをみて來たが何んといつても一番大きい森林地帶は安圖縣と撫松縣に亘る地帶である、落葉松及紅松が密生し概算三十萬町步はあらうと思はれた、以前からこの方面に森林のあることは耳にしてゐたが實際上空から見渡す限りの大樹海であるのに驚かざるを得なかつた

しかしこの方面は地理の便がないため交通が非常に困難といから今のところ、寸伐り出しは困難であらう、飛行時間は四時間五分で時速平均一二〇粁であつたがその眼界に展くものはただ雄大たる千古の大密林で知らず〱自然の偉大さに頭がさがつた

茂山商工會 評議員顔觸れ

【茂山】商工會では、更に特別評議員を銓衡すべく役員間で協議中の處その大體顔觸れは茂山郡守松東寅、吉道源、穂積隆、山口正一、小泉雨一郎、今關貴、島添介、國松佳三郎、宋井又夫、大野孫一郎、孫○郎、金英福、小出稔諸氏に内定したが中には勸銀で受諾出來ない向もあり、それに朝鮮人側を加へてゐないので將來問題を缺く感があり躍起に行かぬ模様である

會寧の嬰兒殺し 淸津へ送局

【會寧】會寧郡花豐面雲坪洞百四十一、農、全元文の俸甲己玉（二〇）は昨年七月下旬對岸滿洲國和龍縣四村新道泰里に居住してゐる醫生金某（三〇）の所に病院通ひをする中途に身重になり去月三日自宅裏手で女嬰兒を分娩したが世間體を恥ぢて絞殺の上裏山に埋めたのが會寧警察署員に探知され取調べの末二十五日法院支廳檢事局に廻され一應取調べの上更に二十九日淸津地方法院檢事局へ送局された

南浦府會 三案件附議 懇案で懇談

【鎭南浦】府では三十日午後一時から補缺選擧議員の顔つなぎを兼ねて府會府尹以下諸員東莞初の府會を開催 府議員の異動変化に依る一千五百八十圓の第一回追加豫算▲行旅病者移轉に關する土地承認資知▲制令改正に依る府顧理公僕條例改正の三件を附議滿場一致原案通り可決し懇談會に移り、府當面の問題たる稚理平壤地の埋立府營兒童用水泳プール設置に水道擴張所新築に就て協議した

水の誘惑―青春躍る江邊

長津江水電 地主會とのもつれ解決

【長津】昨年十二月十三日長津江水電會社と長津郡南部四ケ面聯合地主會代表との間に前長津郡守元晋喜氏立會の上地主會解散に對する協定の覺書を交換したが同覺書の第四項に「既往七ケ年にかける地主會の費用は官の調査により正當と認むる金額を會社に於て支拂ふこと、但し最高額二萬五千圓を超過することを得ず」と記載しある條件に基き覺書交換の日より一週間の内に地主會は解散したがその後多少の波瀾曲折を經、折衝を重ねこの程會社側責任者の斡旋により遂かに一萬三千圓を增額して四萬八千圓の費用を會社が支拂ひ茲に圓滿解決地主會の幹部はその間の費用を整理すると共にその大金の消化に愼重なる注意を拂はねばならぬものと……

關西大相撲 羅南乘り込み

【羅南】關西大相撲協會一行は三十一日午前零時四十分羅興發臨時行で羅南に向つた

元山の家畜市場
畜産同業組合の犠牲で いよ〱移轉擴張

【元山】府内錦村洞所在の家畜市場は國境の變化その他の關係上他に移轉の必要から府ではかねて候補地を選定中のところ今回元山畜産同業組合で約一萬圓を犠牲にして現市場の隣接地を買收しこれに家畜取引上必要な諸設備を施して無償で府に提供を申出でたが同組合の設計によると新市場は現在の市場に比し數倍に擴張され雨天時にかける取引も出來る上屋もあり一千五百圓の衛生設備も備へつけることになつてゐる

原木三割輸出
本府でやつと承認
その代り檢査を嚴重に勵行 新義州危機を離脫

【新義州】本部新義州の危機に直面して原木、製材兩業者の懇請によつて蹶起した多田榮吉氏の本府との折衝は新義州木材界の死活の問題として各方面から注目されてゐたが、廿九日來新した本府林政課長と協議の結果、こゝに國營解決案が作成するに至つた、即ち從來輸出制限を實行してゐた本府では滿洲國の國家的木材需要に際しこの際大局的見地から輸出を緩和することになり、折衝の中心議題たる三割輸出緩和策を容認することに決定、伊藤課長は卅日午後一時新義州木材聯合會を中津旅館に招致し井戸營林署長、鈴木府尹警察署等立會の下に、原木、製材兩業者の提手を强調しこれが大局的對策として總督府は今回對滿輸出原木は三割を容認するに決定した、違反者豫防のため檢査員を增員して嚴重取締るから豫め諒承ありたいと明瞭に本府の方針を明らかにしこゝに幾多の物議を醸した原木調節も漸く危機を脫し殘る問題の輕鐵價格協定は木材商組合と原木業者間に於て一日までに具體案を決定する筈である

元山上水道
水飢饉の懸念から いよ〱擴張計畫

【元山】明治四十二年民團時代に敷設された現在の元山上水道は、五萬府民を擁する今日でも一度の水飢饉に逢つたことがない理想的水道で、全鮮稀に見る水質良好な水道であつたが、人口の增加と上水使用者の激增から到底水飢饉は免れぬ狀態にあり現に最近のやうな旱魃續きでは今夏など或は時々斷水しないとも限らぬので、府では上水道の擴張を計畫中工費は約二十五萬圓であると

羅津土建 協和會 人夫賃決定

【羅津】羅津港建設工事に從事してゐる天下の請負業者鹿島組、西松組、大倉組、長門組、大林組、松本組、福川組、志岐組の配下三十六名は宮澤庫一、日高宗之助の兩氏を事務理事として羅津土建協和會を組織し去月二十八日午後七時から料亭朝日で發會式を擧げたなほ人夫賃金を左の通り決定一日から實施する

一等九十五錢内外▲二等七十六錢内外▲三等（子供老人）六十五錢以下▲什長班長一圓内外▲木面坑夫一圓内外▲食代卅八錢

會寧の料亭荒し

【會寧】邑内五洞八十一李八龍（三〇）は窃盗前科三犯の强か者で去月十日の夜市内北新地德川樓に上り五圓十錢の無錢飲食をなし裏手藏部屋の格子戸を破つて逃走、更に十九日の夜大吉樓に上り七圓八十五錢を無錢飲食し窓から逃走して何喰はぬ顔をしてゐる所を二十日朱明警察署の刑事が自宅に踏み込み難なく取押へ卅一日一件書類と共に會寧支廳檢事局へ送つた

百萬長者お家騒動
嫁に二千圓ふんだくられて
―父子の亂鬪騒ぎ

【海州】十年の永い歳月を父律の反對を押し切つて愛の物語を續け上げた戀女房と彼氏との仲に出來た三人の愛兒を弊履の如く棄てたのが發端となり、海州百萬長者の親子を相手に五萬圓の慰藉料請求訴訟と家宅侵入及毀損の告訴二件を提起したものだが、其後被告氏等の和解により三人の子供を入籍の上彼女に獨立させ親から二千圓を、息子から七百五十圓を四月四日までに支拂ふ條件で去る三月三日和解成立してゐたが其期日が過ぎ再三催促しても一向支拂はぬので彼女は約束履行の法的手續きを取り廿八日午後二時頃海州地方法院執達吏同行で百萬長者の家に乘り込み假差押へを行はんとしたところ始めて狼狽し二千圓を即座に支拂つたまではよかつたが大事な虎の子を取られた老親は腹いせに息子に當り散らした所、息子の方でも親の横暴に堪忍袋の緒を切らし抗爭的態度に出でこゝに親子の骨肉喰ひが持ち上り遂に流血の亂鬪劇を演じ更に話題を提供し成行は注目の的となつてゐる

七人組匪賊 筏夫を襲ひ 在金を强奪

【新義州】廿九日午前三時頃突如七名の馬賊が鴨江隣自由營に現はれ新義州から流筏中の朝鮮人筏夫金某（三〇）外三名を襲ひ捕縛して現金六十圓を强奪、金某の頭部をなぐり重傷を負はせて姿を消した

金剛山の水鉛泥 二名は起訴 廿名京城へ

【內金剛】過般一網打盡した金剛山東有水鉛礦掘者一味二十九名に就てはその後元山警察で取調べ續行中二十七日一味のうち二名は起訴され、殘餘は京城地方法院に身柄を送致二十名は京城へ押送、殘り七名は引續き取調べ中

移住民五百 候補地選定

【長津】長津江水電工事區域内の要移住民約五百戸の移住候補地選定に對し過般來道、郡、面關係官公署で協議を重ねた結果、同郡中南面堡德里内國有林野に三ケ所の適地を物色して移住せしむべく略決定し目下營林署と交涉を進めてゐる

定州泰川間 定期乘合開通

【定州】定州泰川間定期自動車は愈々二十九日から營業を開始したが泰川方面より京城行の旅客は國境線に比し片道四圓の割安となり且定州では急行「ひかり」に接續するので非常な便利となつたので泰川支廳管内の民衆は定州法院の方が近くて經濟的な點から[illegible]定州法院管轄に變更方を要望してゐる

奇怪な指定
本人が知らぬ間に
他人が勝手に採種畓經營 宣川郡廳の一騒ぎ

【宣川】去る二十七日午前十一時頃宣川郡臨郡守室に五十歳前後の一農夫が現れいきなり詰問的態度に出たので郡守はその無禮をとがめて退去を要求した處聽しないので職員をして室外に引張り出させると罵言を吐き亂暴を働き大騒ぎをした右は宣川邑内川北洞でモルタル工場を經營する桂德環で昨年から同面長に採種畓指定を出願した處度々督勵しても指定されなかつたのが突如去る三月五日頃面長の使と稱し八年度認定採種畓補助申請書補助金請求書及び補助金受領證（表記額十三圓二十錢）に對し捺印を要求したので桂は採種畓を設定した覺えがないので捺印を拒絶し八日郡農會の係員に質したところ郡農では立派に設定人としてあるので益々不審を懷き十日更に郡農會に追及すると今度は桂德環の名義を取消して李炳集名義に書き替へてあるので、その間他人が勝手に採種畓を經營してゐた事情が判つたので係員に面會を求めたが係員が阻止する態度に出たので郡守室に無斷で飛び込んだものである右につき郡守係主任はその間手續きに手落ちがあつたのみで何ら不正はないと言明し郡守は名義を他人に盗用した理由は面長の知るところで選疑の名義を二三度呈出したのは係員の手違ひだと辯明してゐる

昭和地區の小規模水利
すでに十四件出願 當局處置に大弱り

【平壤】昭和水利は立消えとなりその地域内には小規模水利事業が多數計畫され當局では一定の方針でこれを充分取締ることになつてゐるが今年から開畓する計畫は僅近十町步以下のもの十四件も出願してゐるが、右は大體河川利用のものであるが、この外に土地の一部を溜池として灌漑してゐる者多數であるのでこのまゝ放任すれば昭和再興の場合支障を生ずる憂ひがあるので其措置に當惑の態である前提でこれにより恩給その他に惠まれぬ消防手に種々の恩典が與へられるわけである

妓樓の米泥 物置に禁足 ナンセンス

【安州】邑内文廟里某樓妓制制の妾金正實（三七）（假名）は郷には稀な美貌の妓樓であるが依然として盗癖が止まず去る十九日の如き午後一時頃隣家の金應星方の隙を覗ひ物置の白米を盗むべく物置に入ると間もなく家人が隣の物置の戸を締めて錠をかけ更に野良仕事に出かけてしまつたので正實は悲鳴をあげ戸を破つて逃げ出したが夕方歸つた家人が驚き早速安州署に屆出で捜査の結果正實の兩手の鎖

牛一頭に豚二頭
それに鷄二十羽づつ飼ふ
鷄卵だけで年に十萬圓產出 坡州に模範の折紙

【坡州】郡農會では三十日まで白色レグホン種卵四萬四千三百八十個を孵化したが早速三萬五百十八羽の雛が出たので九十五ケ部落一千五百戸に分配して各部落の雛共同飼育所で三十日間飼育して分配する筈であるがこれで全郡内の養鷄數は七萬七千七百十八羽に達する譯であるが八年には既に四萬七千二百羽によつて七十一萬三千個產卵し販賣高四萬五千圓に達してゐるから明年は少くとも十萬圓突破を豫想され養鷄獎勵五ケ年計畫もこれで完了農家一戸當り農牛一頭、養豚二頭、養鷄二十羽平均飼育する豫定となり道内畜產模範郡の面目躍如たるものがある

煙草配給人 ケチな詐欺

【平壤】中和郡東頭面生れ住所不定崔德明（三〇）は平壤府煙草支局煙草販賣配給人に雇はれてゐたことを奇貨として府内倉田里平壤自動車工場事務員李某と共謀して府内賑雅里三〇煙草小賣人李氏一の名義で借用證を作成し去る十八日午前十一時府内柳町煙草小賣人李福順方から三回に亘り九件の詐欺を働き廿九日夕刻平壤署員に逮捕された

協和農林校開設

【門島】待望の朝陽川協和農林學院はこの程開校式を擧行本年度の入學生は二十六名で同學院の特徴は實習地二千坪を所有し、學生は中學程度の學力と、實習能力とを併せ授けられる譯である

咸北岩手縣人會

【羅南】咸北岩手縣人會では廿六日午後六時から羅南赤羽館で新任下飯坂衛戍部長歡迎を兼ね春季總會を開く、申込みは羅南陸軍倉庫支庫員佐藤敏男氏宛

人の動き

▲東京豐島師範職員一行五十四名 廿八日新義州視察
▲國松佳三郎氏（新茂山税關出張所長） 卅日本社支局來訪新任挨拶
▲庄司清治氏（淸津税關監視部） 同上挨拶
▲島谷部治三郎氏（新任富寧郡守） 一日南陽方面へ
▲今井田政務總監 南鮮地方巡視の歸途六日雄山視察の筈
▲稻村若治氏（新任東拓木浦支店長） 廿八日羅南着赴任
▲中江勝治郎氏（三中井社長） 廿九日小田支店巡視卅一日雄山へ

大豆代横領 友人宅に潛伏

【平壤】大同郡栗里面鳳樂洞宋○○（二〇）は去る三月十三日大同郡龍岡面李元雄の大豆代金二百七十一圓を横領逃走中のところ廿九日午後二時頃勝湖里の友人方潛伏中を平壤署員に逮捕された

本店 大阪西區立賣堀南通六丁目
出張所 東京・福岡・呉・佐世保・横須賀・舞鶴
帝國消防 布入ホース 消防ポンプ 消防器具 被服 角一ゴム製品
京城府南大門通三丁目 株式會社 赤尾保商店 京城出張所 電話本局三〇三七番

「湊式」ポケット鼻病治療器
蓄膿症…に 肥厚性鼻炎…に 鼻カタル…に
目に青葉 山ほとゝぎす 初がつを 鼻にゆかしき湊式かな 明朗・青春・新綠！ のほせは鼻病の大敵!!
アーラ、凡ケヤニ朗カネ？
アタリマヘサ 僕ノ鼻病ノユーウツガ コノ治療器ヲ使ツテカラ スツカリケシ飛ンダノサ
鼻病の悩みを科學的に正しい湊式吸癒法で解消して青春をほがらかに!!!
△コカインのやうに中毒の怖れなく……
△アドレナリンのやうに習慣性なく……
△經濟的で一日の費用僅かに五六錢……
△安全で無害で評判の通りよくきく……
合理的製劑―吸癒液!!
△ポケットに入れて持ち歩るき自由……
△汽車や電車の中や執務中も出來る……
△極便至極煙草一本吸ふほどの手數……
△今いつて今！いつどこでも出來る……
理想的器具―吸癒器!!
以上二つの組合せ！合理的理想的の鼻病治療法―『湊式』
代理店 山口器械店・中村利商店・藤本商店・村中兄弟・高橋・小林・濱藥・丹平
鼻病治療法の冊子無代進呈
申込所 大阪市東區高麗橋詰町五〇 明光社 大阪東局私書函一〇八號 電話東四五四六番 振替大阪三〇五八七番
鼻病 簡易治療法

駝鳥印 鳳凰美人 蚊とりで一番 すばらしききゝめ
大正かとり線香
紀州箕島 大正除虫菊株式會社

新案特許 はげかくし 義毛
婦人あるべき處に！ 毛ふきかた
今回新しく改良したる 男（前頭部ハゲ・頭頂やお額の後のウス毛・ヤケド）女（トコテギレ・チヂレ・丸ハゲかつら・ヤケド・デキモノ痕）醫者や藥でなほらずは久本式義毛をお奬めします（詳細説明書郵切手二錢）
大阪市港區市岡警察前一〇 久本茂 創業明治四十五年 電話一九九〇番

ベストスタンプ台 便利・經濟
初めからインキを塗らずに數十萬回使へる 能率增進！ 經濟至便！
印刷店・文具店ニアリ（カタログ進呈）
事務用文具卸問 森敬商店 大阪市南區安堂寺橋通
18型

尿の病
正しき皇漢藥 長倉泌尿煎
二百五十餘年の歴史ある腎臓、膀胱、尿道の漢方藥！
◆小便…近く、放尿後また出る氣で氣持惡く、排尿時痛み、尿の色濁くニゴリ、血ウミも……◆尿道が狹くなりて尿が出難きもの◆尿量が少く、色濁く、尿中に蛋白質や血尿を混じ、腰痛、ウキバレもへ、尿の病に病持ちよく適應す。病理學的法に基づく廣く其他尿の異常に……尿路の流れ働きを治し、排尿の同數と分量を整
藥價 十日分 二圓 廿日分 五圓 四日分 二圓（小包料十錢）
本舖 大阪市南區日本橋五丁目五四 振替口座大阪三六〇五五番 長倉製藥所
御尿毒に御質問に可即回答す

朝鮮産業大觀

（その八） 平安北道博川郡の卷

博川郡は平安北道にあり、北は鑛の産地雲山郡と接し、東は藥山で著名なる寧邊郡と接し、西は米穀の産地定州郡に接壌し、南は清川江を隔てゝ平安南道安州郡と對接する、本郡は平北道の南端に位し、其[illegible]東西八里、南北六里、面積三十四方里にして、十一面九十一ヶ洞、戸數一萬三千四百七十三戸、人口七萬五千五百九十五人、耕地面積二萬二千四十五町歩、林野面積二萬四千百四十七町歩、總面積六萬九千二十二町歩、又官公署四十、會社組合十三、外市場四を包容する本博川郡の産業交通經濟其他現在及將來は果して如何、茲に郡内中堅諸氏の談を綴し以て是に問はんとするが本觀察行の使命である

伸びゆく博川郡

大寧清川の大河を挾んで地味肥沃米穀穰る 水産、繭、その他商工業は隆盛

博川郡守 桂燦謙氏語る

本郡は元博川、嘉山の二郡に分れてゐたが、大正三年合併して博川郡となつた、山岳は西北を圍繞し丘陵は所々に起伏すれども東南部は大寧江、清川江及其支流縱橫に走り、沿岸一帶は廣漠たる博川平野を形成し、地味

肥沃 にして博川及三嘉の二水利組合を生むに至つた、水運の便は非常に惠まれてゐる一方、鐵道の便は本線としては孟中里、嶺美の兩驛を有し、又支線としては一院及博川の兩驛を有す、道路は寧義一等道路が郡の中心を南北に貫き、流雲二等道路、流德、流獨の三等及附近の郡外各道路の縱橫は郡内縱橫に通じ各面又自動車の便あり其水陸交通の自在なる所必ず商業の殷盛は自ら起る、本郡の主要産物は籾穀にして約十二萬石、粟五萬石、大豆一萬五千石又果樹としては苹果一萬五千貫を出してゐる、養蠶は本郡に於ける主要位置を占め八年度收繭額は二千七十石であるが、來る十四年度には五千二百餘石に達せしめんとし、殊に東亞蠶絲株式會社が當博川に蠶種製造所を開設して優良蠶種を博川面撥山洞外を

指定 し集團的に支那桑又は改良桑を栽培せしめ普通繭價一等品より二割高に會社に引取らるゝので郡下の蠶業熱は益々高潮されつゝあり又叺織の奬勵は五ヶ年計畫の下に目下の二十九萬枚を五十五萬枚に增産せんと計畫中である、此外去る七年度より[illegible]實施中であるが、現在農家戸數一萬六百五十九戸に對し養豚戸數は二千六百二十三戸、頭數三千百九十六頭なるも目下養豚組合を設立し以て共販の効果に努めてゐる、畜牛は農家戸數の一戸當平均〇・五六頭で現在六千十一頭なるも、是又全力をあげて增殖改良に努めてゐる、水産では專業百戸、兼業四十三戸、漁船日本型三十一艘、朝鮮型十三艘を有し、其主なる漁獲類は石首魚、火魚、太刀魚、鰕、烏賊、白魚及鰮等で一ヶ年十二萬五千貫、價額約七萬二千圓を

水揚 げしてゐるが、當郡では嶺美漁村振興組合を設け全漁民をあげて常に是が奬勵と指導に邁進してゐる、又本郡は奥地即ち泰川、雲山、寧邊、昌城、大楡洞、碧潼及楚山の諸郡を控へ其關口に當るを以て、商業の殷盛は日進月歩の狀態にあり、殊に食糧の取引は年々增加し、八年中に於ける四市場の取引高は二十五萬圓に上つてゐる、又龍面元山洞に於ける眞鍮食器其他日用家具類は本郡工業の一頁を飾るもので一ヶ年の移出高は九萬一千圓に達し、馬尾製品及餅式衣笠等も亦相當額の生産を有してゐる、此外蠶桑（間作桑用）十ヶ年計畫、農村道路三ヶ年計畫、甘藷十ヶ年計畫、養豚七ヶ年計畫、叺增産五ヶ年計畫を新たに樹立し、以て本郡の五大方針として全力をあげ、指導と奬勵に努力してゐる、かくて最後に本郡多年の懸案たる孟中里を中心とする清川江岸荒蕪地、即ち南面松嶺洞より南松洞に至る一帶一千三百町歩の開墾開畓事業が實現すれば本郡の殷盛は期して待つべく、國家經濟の見地からしても此儘放置するは少からぬ損失と思ふ、本件は既に本府及道當局の

諒解 を得てゐるが工事費約九十萬圓を要するので實現するまでには相當の曲折と日時を要するだらうが願くば一日も早く實現させたいものである

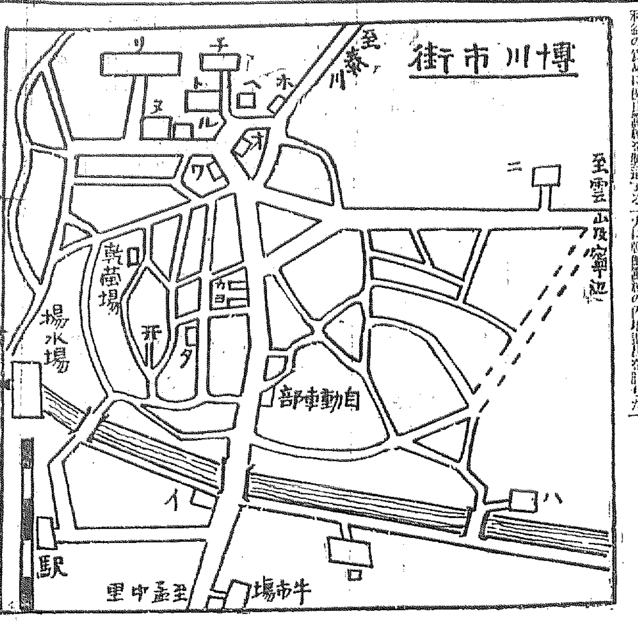

蠶種!! 將來の計畫

内地に優る優良品

東西蠶糸博川出張所長 宅間由藏氏談

當所は昨年五月郡内官民有志の多大なる御後援の下に社屋新築竣工し直ちに蠶種製造を開始した、當所事業の目的は專ら地方蠶業家の利益の爲めに優良蠶種を製造する事であるが、製造額に於ては目下の處約三萬枚で、郡内供給と剩餘を内地へ移出してゐるが、將來に於ても内地向蠶種を多數に製造し大に朝鮮蠶種の内地進出を計りたいと思つてゐる、朝鮮は蠶種製造に惠まれたる點多く、内地蠶種に優るとも決して劣らぬことを深く信じてゐるものである

三嘉水利 順調な推移

順次理想通り進む

組合理事長 岡荒吉氏語る

本組合は總面積六百八十町歩、元乾畓地帶及天水畓に屬する地域で地元民が一體となり昭和二年多數有志の發起に依り組合設立の議が纏まつて出願、翌三年本府補助に道當局に於て踏査を爲し之を朝鮮土地改良會社に委囑し同年測量設計を了し翌四年三月八日組合設立の認可を得、同年五月二十五日工事に着手し翌五年八月末竣工、翌六年初灌漑を爲したるに頗る

成績良好 豫期以上の收穫を揚げ、工事竣工後の諸施設、水路堤防の保護及指導等に對し幾多の難關に逢着し、又初年度より土地および附帶の改良指導に當る等頗る多事多難であつたが、幸ひ組合職員諸氏の必死の努力の結果此難關を突破し、一方郡および道農會とも連絡をとつて是等施設上指導上萬全を期し今日に至つた、組合では試作指導部を設置して常に模範を示し、昨八年度より三ヶ年計畫で組合員に改良籾を購入せしめ之に補助金を支給して今後區域全部に亘つて栽培を實行せしめる計畫である尚多收穫奬勵の爲め飯米品評會を催すと同時に、一面種子の更新施肥の合理化新農法の改造等を督勵した結果、漸を追ふて優秀の成績を擧げ、從つて組合費の徵收に於ても比較的良好な成績で、本年の如きは已に完納濟みである、現在反當平均籾三石九斗五升五合を今後反當六石に增收せしむべく

目下督勵 しつゝあるが、此實現に依つて組合員の負擔も一層輕減され自他共に農村理想の境に早く達したいものと職員組員一同努力してゐる

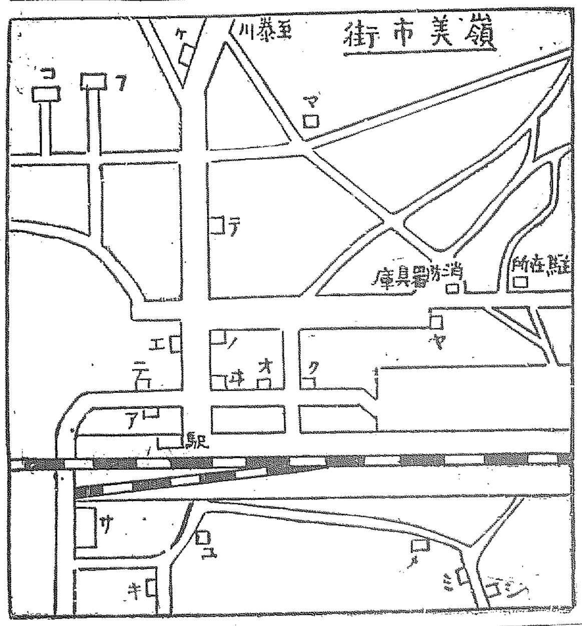

嶺美學校組合

管理者 久保田辰志氏談

嶺美學校組合は明治四十四年七月一日の認可で第一次管理者渡邊政一郎氏より澤崎、白井の各氏を經て七年十二月二十四日附を以て四代目管理者を拜命した、組合員は現在四十八戸、一戸當平均二十圓八十三錢八千七十七圓の歲入出となつてゐる、本組合の唯一の財源たる屠獸場經營も近く面に移管さるゝので之に代るべき財源として博川占用料を其筋に提出中だが、是非認可して貰かねば負擔の重きに堪へぬと憂慮してゐる、本小學校は七學級制で、現校長渡邊秀之氏は稀れに見る熱心な教育者で本年の如き卒業生十四人中十二人迄は中學校へ進入してゐる好成績を父兄一同は非常な信頼感謝と永久に轉任のないことを願ながら切に祈つてゐる次第である

龜尾米の聲價!

平北穀物協會嶺美支部長 金泰善氏はかたる

平北米殊に龜尾米の代表産地たる我嶺美は同仁水利四千三百町歩、博川水利二千七百町歩、三嘉、嶺美、龍江の各水利組合及片倉農場等約一萬町歩の蒙利地を擁し檢査數も本年は既に三十萬叺に上る趨勢である、嶺美檢査所の開所は大正十年で、當時は僅か五萬七千二百餘叺に過ぎなかつたものが、昨七年度は廿四萬八千二百八十六叺を算し八年四月（米穀年度十一月より十月に至る）迄には既に廿七萬百四十八叺を檢査せられてゐる、龜尾米年增産も本年が最高で、漸次陸羽一三二號に轉換さるゝ傾向にある、今日迄當局の嚴重な指導の下に龜尾は鮮米中の白眉となり又東京市場に移出して東北限産龜尾米を壓倒し東京人士の嗜好に適する樣になつたことは吾人農民と共に深く欣幸とするところである

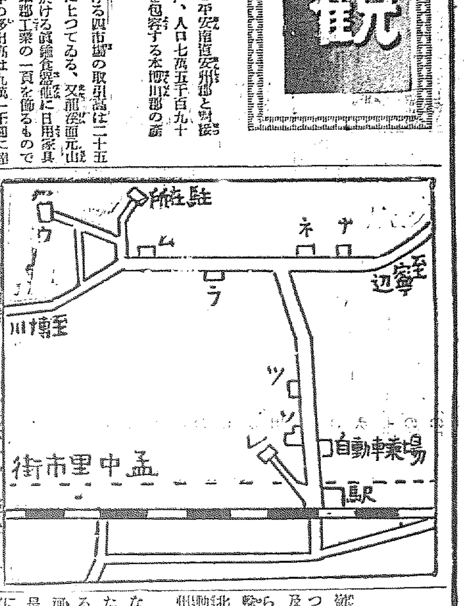

嶺美發展を謳ふ

嘉南面長 金相有氏談

嶺美の殷賑は事實長足の進歩を遂げつゝあるが、水陸交通の便と農産及水産物の託販賣所等の設置から一層拍車をかけた感がある、陸路では泰川、大楡洞、碧潼迄の平北中部樞要の道路が開通し各種自動車の便があり、海運では平南安州、平原地方の農産海産を始めとし、嶺南面及安東縣の物資の出入は年を逐ふて增加しつゝある、多年の懸案たる築港、下水溝修築、普通學校設立等は現在の嶺美として全く焦眉の急で、官民一致是が實現に努力せねばならぬ秋であると信ずる

水産狀況

平北漁業組合聯合會嶺美水産委託販賣所 主任 金治燮氏

平北漁業組合聯合會嶺美水産物委託販賣所の開設は昭和七年九月一日で、同年九、十、十一の三ヶ月間の業績は九千四百十二圓十三錢、又八年度は七萬二千六百三十三圓十八錢の水揚で内手數料は八分である、以前は魚問屋に手數料一割乃至二割を支拂ひ又前渡金貸與は六割の利子を支拂つて居り、現在でも三割位は普通である、此點から見て漁業者の利する所頗る甚大なものがある、漁獲類は石首魚、太刀、火魚、鰕、マナ、鰶、ヒラ、アサリ及鰮吹貝、蛤等生魚取扱は全額の五割を占め、製造品も亦全額の五割で、内鹽乾品五割、鹽干三割、煮干蝦干各一割の割合で昨年度延人員は五百餘に及んでゐる

金融と經濟

異常の發達

松村殖銀博川支店長語る

當店の前身は平安農工銀行博川支店にして大正七年十月當行開設以來當行獨自の使命の下に幾多財界の消長波瀾の中にも幸ひ順調なる發展を遂げ一は當局の庇護に關聯し一は地方金融經濟の中樞として特殊機能を發揮しつゝ今日の盛況を見るに至つた、而して去る七年下半期と昭和八年下半期に於ける諸貸出の

實績 を顧みるに、産業貸付は九萬二千二百八十九圓が七十二萬八千五百八十九圓に、商業貸出は十二萬八千四百八十三圓が五十六萬八百二十圓に公共貸付五十一萬八千八百二圓を示し、何れも非常な增勢を辿りつゝある。當店業務區域は交通經濟の諸關係より大體博川、雲山、泰川各郡及昌城、定州兩郡の一部面に跨り、從つて隣接金融組合たる博川、孟中里、嶺美外各地金融組合間に媒介貸付業務を通して地方産業文化の開發期成等共通使命の達成に協力してゐる、當店産業貸付の分布狀態を一言せば博川、定州間京義線沿線地方の主要米産地帶は潤澤なるべき傾向を示しつゝあるは過去現在を通じて變りはないが、近年土地改良農事改良に産業取引の發展的進步改善により沿線主要米穀集散地に於ける當店取引關係は著しく緊密化し、特に嶺美、古邑の兩金融組合は組合金融の徹底化に依り米穀低利資金の普及しつゝあるは地方農村經濟の振興上頗る効果的なる點を示して居る實證かと思ふ、一方奥地方面は最近産業道路の開鑿に伴ひ自動車運行に異常の發達を遂げ、北鎭、泰川間の商業取引に

拍車 を加へる現狀だが、その反面博川の貨物集散地たる傳統の地位に動搖を來す憂はないが加之滿浦鐵道の開通は博川商圈に果して如何なる波動を及ぼすか、雲山鑛山の動向と相俟つて博川當面の惱みでなければならぬ、博泰線道路の改善、博川間自動車直通の諸懸案が急速に實現を期し得るとせばそれだけ商業地博川の前途を明朗に導くもので、新興産業都市嶺美の面目も一新するであらう斯て始めて博川地方を中心とする産業經濟は躍進的發展を遂げるのではなからうか

奥地へつなぐ 自動車道路

孟中里自動車水木主任談

孟中自動車株式會社の營業線路は孟中里、博川間、孟中里、北鎭間、北鎭、大楡洞間、孟中里、熙川間、孟中里寧邊間、月林（妙香山）泰平間、泰平、温井間、寧邊、龍山間の八線で、奥地への唯一の交通機關である、殊に路線の其多くは文字通りの坦々砥石の如くであると共に旅客へのサービスとして常に車體の新調を選び乘心地に最も注意を拂つてゐるので、旅客は常に愉快に旅行し得ることは本社の最も誇りとする所である、山紫明水の妙香山、關西八景の藥山或は雲山温泉や北鎭及大楡洞の探勝等の探勝や見學には是非本社の御利用あらんことを切望する次第である

博川の水道計畫

學校組合議員 博川面協議會員 坂本幹平氏

博川面の人口は内地人六十九戸二百四十八人、朝鮮人二千百七十三戸、一萬一千三百四十三人、支那人十三戸、三十六人合計二千二百五十五戸、一萬一千五百九十三人内過半數は博川邑に集團してゐる、かくて奥地交通の發達と商取引の活潑に伴ひ年々人口の增加は自然の理であるが、吾人の最も寒心に堪へないのは現在博川に於ける飲料水の缺乏である、水質はアンモニヤとクロールを含有して邑内に於ける眞に飲料に適する井戸は僅かに一二に過ぎない狀態で、其不便さは想像の外である、水は多くは大寧江から水汲夫に依つて購入するのであるが、冬期等は一層不便特に下層階級者は全く困つてゐる、これは生活の脅威であり又邑の消長にも關する問題で、此際官民全邑一丸となつて是非水道施設の完成を急を道當局に請願したいと思ふ

衛生の施設

博川警察署長 齋藤忠憧氏

郡下南面東南洞は戸數約百十五戸で、かつては貧民の集團部落であつたが、昨年六月以來孟中里金融組合と協力し本部落を更生すべく教育、思想、産業、經濟、衛生の各般に亘つて指導し努力した結果著しく昔日の面目を改め第一便所館に牛豚舍の改造、第二共用井戸の設置、第三共同洗濯場の設置、第四共同浴場の新設、第五下水溝及汚物溜の設置、第六夜學會の開設を竪へた、之等の尊き認識に依り漸次各部落に及ぼし以て郡下一圓の更新を計る計畫である、

博川學校組合

管理者 安井玄兵衛氏談

博川學校組合は大正六年五月四日の設立、第一次管理者久池井氏から大崎、荒川、藤崎、田淵、植木の各氏を經て本年一月で不肖八代目の管理者を拜命した、昨年工費五千二百五十圓を投じて校舍其他を改築し、目下二學級制をとつてゐる。本組合は一戸當平均二十三圓五十二錢九厘となつてゐるますが唯一の財源たる屠獸場經營もちかく面に移管する樣になるので、將來其財源捻出に焦慮してゐるが、幸ひ目下出願中の河川占用願が認可されれば本組合も一財源を得る譯である、現に校長金田京一氏は幸ひ教育に非常な熱心な人で、每年中學校への入學率は非常な好成績を示し其點は私初め組合員の誠に感謝してゐる所である

嶺美の今昔

郵便所長 澤崎勘左衛門氏

嶺美に鐵道のついたのは明治三十八年十二月で、當時は戸數僅か四五十戸に過ぎず、

現在の市街 ではなく丘下に點々散在してゐたものである

私は明治三十六年五月始めて嶺美に來り運送業其他に從事したもので、郵便所は四十一年四月一日の開設で、當時私は初代から各所長の保證人であつた關係上、大正十一年十一月遂に私が郵便所を引受け所長として本職する樣になつたのである、その間明治四十二年には市の繁榮策として市街を設くべく奔走、土地の寄附等をなし四十四年には小學校を設立して第一次管理者に推され、道路の開鑿や市區改正等には相當自費を投じて之を公共の資に寄附し、十五年三月には博川郡教育會長より郡教育及地方開發努力の功により

表彰された 又明治三十八年何日通在住當時は居留民會長に推され、軍隊輸送等に盡[illegible]したこともある、現在嶺美の戸數は約七百戸人口約四千餘人を數ふる一市となつたことは往古を回顧して全く今昔の感に堪へぬものがある

碧潼へ 道路開通

英昌運送店主 金英鎭氏談

京義本線嶺美驛から泰川、大楡洞を經て鴨江岸碧潼に通ずる平北中央新縱斷線は里程僅か四十一里十六丁で、近時本線を利用する貨客は非常な勢ひを以て增加しつゝあるが、當店は本線の開通前昭和四年七月大楡洞鑛山株式會社の運搬器具及鑛道貨物の取扱を開始して鋭意懇切丁寧且迅速を旨として經營し來た結果、昨年度は總收入三萬五千餘圓に上つてゐる、又大楡洞碧潼の道路は昨年漸く開通したので當店は茲に利益を度外視して先端を斷じ貨物の取扱を開始した

博川邑内 食料雜貨 文房具商 澤崎治郎

博川郡農會 嶺美農業倉庫

博川面事務所 職員一同

博川邑 藤山燒酎釀造場

スタンダードヴアキューム石油會社博川倉庫 安博石油組合

博川公立普通學校 校長 末田敏雄 外職員一同

博川金融組合

博川郡 郡守 桂燦謙 外職員一同

殖産銀行博川支店 支店長 松村大進 外職員一同

東亞蠶絲株式會社 博川蠶種製造所 主任 宅間由藏

博川學校組合 管理者 安井玄兵衛

博川學校組合 博川面協議會 議員 坂本幹平

博川警察署 署長 齋藤忠憧 外職員一同

孟中里郵便所 所長 小森泰次郎

孟中里 萬屋旅館 竹村寛三

孟中里驛前 ◎運送店 澤崎勘藏

孟中里公立普通學校 校長 木村吾一

孟中里 江戸屋旅館 江戸屋時計店

孟中里金融組合

孟中里自動車株式會社

孟中里發	午前八時三〇分	寧邊行
同	同 九時四〇分	北鎭行
同	午後[illegible]時二〇分	寧邊行
同	同 一時二〇分	熙川行
同	同 一時四〇分	北鎭行
同	同 五時一〇分	寧邊行
同	同 六時五〇分	博川行

穀物檢査所嶺美出張所 職員一同

博川二等郵便所 長谷岡九一

博川公立尋常高等小學校 校長 金田京一

博川水利組合 理事 山吉節太郎

博川郵便所 所長 荒川九次郎

嶺美 食料雜貨 日野商店

嶺美公立尋常高等小學校 校長 長瀬秀三

嶺美 米穀貿易、材木板類、肥料商 中央公司

嶺美燒酎釀造場 藤山定七

嶺美 穀物商 義信商會

嶺美 平安精米所支店

嶺美 穀物商 安興商會

嶺美 穀物商 元興商會

嶺美 穀物商 張益三

嶺美 大宗社印刷株式會社 社長 金長伊

嶺美學校組合 管理者 久保田辰志

嶺美金融組合

嶺美郵便所 所長 澤崎勘左衛門

嶺美水産委託販賣所 主任 金治燮

嶺美驛前 平北穀物協會嶺美支部長 穀物商 金泰善

嶺美驛前 （英）運送店 店主 鄭英鎭

南面事務所 面長 韓鎭克 外職員一同

嘉南面事務所 面長 金相有 外職員一同

三嘉水利組合 理事 長岡荒吉 外職員一同

新名物熱目魚ご存じ?
赴戰江水電貯水池で人工養殖が成功

☆…新名物鮮鮭が近き將來に市をきかすとなる——朝鮮では咸南赴戰江水電貯水池の利用計畫をたて本府水産局の指導をうけて去る七年から朝鮮鱒の飼ある熱目魚（ヨルモギ）の人工養殖を企てた ☆…熱目魚は、清冽な冷たい水でなければ棲まない淡水魚だ、體には斑紋正しい斑點があつて、成魚一尺五寸前後になるなら、形は小鱒に似て鱒科の特徴たるアブラ鰭がある、味は本ものの鱒より一だ

美味て 一尾一圓から三圓位だといふ、これは本府の松野技師が說明してゐる

☆…そこで、赴戰江水電貯水池に第一期二十五萬粒、二期、三期も同樣、〆めて六十萬粒を孵化放流した、人工養殖は最初のことだつたので大いに心配されたが、稚魚はすくくとのびて自然發達よりも成績がいい ☆…すつかり人工養殖が成功についたので、本府では今年で指導を打切るがこれを機會に他の河川にも放流して朝鮮名物の一つにする肚である、本府水産課の話では

『朝鮮には鱒がゐないので鱒科の熱目魚（ヨルモギ）をえらんで見た、内地のやりに米國のホワイト・フイッシュにしてはといふ話もあつたけれど朝鮮以外にはをらぬ熱目魚（ヨルモギ）を選んだ次第だ、冷たい水に棲むのは目が熱いからだといふ俗說から熱目魚となつたわけだ、これで朝鮮の鱒の人工養殖はやうやく目處がついたわけだ』

集團大をなす匪賊
盛んに間島を荒す
日滿軍警の討伐に大忙し
毎日一件から五件

滿洲國境地帶に間島に於ける共兵匪賊は我が軍部に滿洲國軍警の討伐に遭ひ、點在する部落も集團的となり、我が軍警これを掩護し就中自衞團を組織してゐるので小人數をもつてしては襲撃が不可能なので集結して賊團は次第に大をなして來たが愈よ脅威の度を來し死者續出ひとなり最近は一日一件乃至五件の襲撃事件が發生してゐる

自衞團や都市を襲ひ
『鐵道を破壞中』だ
間島兵共匪の暴動的行動
守備隊は全線警戒

【間島卅日發電通】間島會寧の兵共匪は五・三〇記念暴動を開始し『間島、自衞團、都市襲撃、鐵道破壞中なり』との急報あり京圖線及圖們線の鐵道守備隊と警務隊では全線に亘り嚴重なる警戒を開始した

滿軍守備隊に來襲した共匪

【間島卅一日發】二十九日午後七時約四百名の共匪は百哈爾嶺太平溝に駐屯せる滿洲國軍守備隊を襲撃したが賊の死傷六、滿軍戰死一負傷七名を出し撃退した

農耕中の同胞
五名を拉致
これを忽ち奪還

三十一日間島自衞滿分警察隊からの報告によると廿九日午前七時百草溝東部落西方二粁の地點に共匪三十餘名現れ農耕中の鮮農五名及び鮮牛一頭を拉致すとの急報に接し部落駐在中の警察官四名と自衞團員十名が出動これを追撃する一方百草溝より警官十名と憲兵が急援する途中、同三時半百草溝東南西南一里の奧地で五十名の兵共匪と遭遇交戰三十分にして賊十數名を負傷撃退し拉致者を奪還した

滿人四名を拉去
交戰三十分で奪還

廿八日午前二時間島哈達門分駐東方二粁猪哈達門に共匪六名が現れ滿洲國人一名を拉致、同時に同地東方五百米の部落に十名現れ滿人三名を拉致したとの急報により警察隊九名を急派し、松巖溝にて約十名と遭遇交戰三十分にして撃退した、一方午後十時滿人を拉致した賊が干溝子方面へ逃走中との情報に警官九名は滿軍四名と協力しトラックにて追跡し賊は同所北方七里の松坪密林内の滿洲國人家屋に

へ—草原の夏——きのふ鷺島でうつす

痘瘡は激減した
昭和五年以來の最低記録
昨年の發生に比して九割も

本府衞生課五月末の調査によると全鮮の痘瘡患者は平北の百九名を筆頭に咸北の八十三名、全南四十六名等で合計二百八十六名で昭和五年以來の最低記録で昨年同期の如きは四千六百十一名、一昨年は二千六百七十五名であつたに比し五分乃至一割に當る記錄である、これは昨年猖獗を極めたので種痘その他の徹底的豫防によるもので現在平北、咸北の如きは滿洲國よりの傳染系統によるものであるがなほ當局ではこの際根絶せしむべく關係當局を督勵してゐる

平洋丸神戸へ向ふ

【門司卅一日發電通】輝かしき戰績を收めて一月振りに故國最初の港門司に晴れの凱旋して下關に上陸第一歩を印した陸上選手團及役員一行は長府競鶴地に於ける歡迎會に臨み次いでエキジビションを行ひ輕い汗をかき瀬戸樓から歸船し盛大なる歡送裡に同七時神戸に向け出帆した

監督南部氏談

監督南部忠平氏語る
選手一同コンデイションがよいので喜んで居る、私は脚の負傷が癒つたのでイギリス陸上競技協會の選手權大會走巾跳と三段跳に出場するつもりです

渡邊主將談

トラック主將渡邊すみ子さんは語る
二度目の出場で自信がある、一同死力を盡して日々女子の意氣を示し故國の皆樣に報ひ先輩八見頸の恩を慰めたい決心であります

半島空路の指導者
佐藤航空官榮轉
後任は長尾中佐

遞信局航空官佐藤求己大佐は愈よ航空本部附として來る六月六、七日頃京城發榮轉赴任することゝなつた、同航空官は在職五年十ケ月その間愛國朝鮮號四機の獻納運動に、又半島米會有の大防空演習に何れも第一線に起つて民衆を指導し、特又鮮内各飛行場の整備改善內鮮滿連絡飛行コースの確立、北鮮國境方面の航空路開拓等々半島飛行事業に偉大なる功績を印してゐる、各方面から名殘を惜れつゝある佐藤航空官を訪へば『榮轉ちやない遊轉だよ』と朗かに語る在鮮六年間は々御世話になり大過なく任務を果し得たことは感謝に堪へない、滿洲國入りはデマでまた航空本部に歸つて行く

から遞信局の方は辭任の形となつた譯だ後任の長尾中佐は歐洲戰爭當時フランスの飛行隊附をしてをりその後陸軍省航空本部や飛行隊附を經て最近は本部の川崎造船所の監督官に充されてゐた明朗な人物で半島航空界今後の重要任務に當るべき最適任者

シャトルにも波及
埠頭人夫のゼネスト
太平洋沿岸に罷業の怒濤

【シャトル卅日發電通】サンフランシスコに端を發した太平洋沿岸埠頭人夫ストライキは北太平洋岸のシャトル、エベレット地方まで波及しシャトル、エベレット兩埠頭人夫組合は調停官で勞働次官マツクグレキ氏の解散妥協案を蹴つて一致否決した、これに關し國際埠頭人夫組合長ジヨセフライヤン氏は左の如く語つた

埠頭人夫組合としてはクローズシヤツプ主義が實行されるまでは飽くまでストライキを繼續する決心である

綿工業操短で
四十萬人が罷業
四日の解答如何で

【ニューヨーク三十日聯合】アメリカ綿工業界は復興對策の一つとして來る四日より向ふ十二週間二割五分の操短を實行する旨去る二十二日アメリカ産業復興局より發表された、これに對し直接影響を受ける立場にある勞働者側は綿業をもつて操短撤回を迫ることゝなり二十九日アメリカ綿勞働組合聯合會會長マクマホン氏は産業復興局に對して嚴重警告を發したが右につき同氏は三十日更に左の如く聲明した

産業復興局が各會社に對し速かに二割五分操短命令を撤回しない限り勞働者總員四十萬人は來る四日から總罷業の擧に出づる事となつた、主なる問題は我々職工側は二割五分の操短實行と共に二割五分の賃銀引下を受諾する意ありや否やにあるは明らかで我々は斷じてかゝる措置に服するものではない

全鮮の各驛に
植樹陣を布く
鐵路のグリーン地帶造成に
鐵道局が最初の試み

鐵道局では旅行者の慰安のため、衞生、防風害、避暑の五効果をあげて、鐵路のグリーン地帶造成のため全鮮四百五十餘驛の一齊綠化を近く行ふことになり、驛構內植樹斷行の通達を發した。樹木は赤松、黑松、朝鮮五葉松、ぴやくだん、しんぱく、いてふなど朝鮮産で各驛毎に樹木臺帳を備へて保護させるが、山の綠化事業に次ぐ面白い試みである

金剛探勝に
新コース
休祭日には直通列車を運轉

登山シーズン來に備へ鐵道局では六月十五日より毎月曜日及祝祭日に京城內金剛間の直通列車を運轉するが、特に從來のコースより變化に富み、雄大な景色に滿たされた四仙驛——楡岾寺探勝路の宣傳に力を注ぐことになつた。新コースは

四仙驛より日出、月出兩峰を經て內霧在嶺を越え楡岾寺より自動車で百川橋から外金剛溫井里に至るもの

途中の絕景は四仙驛から斷念した以上の素晴らしさで、未紹介のものではあるが、眞に奇勝金剛山を究める唯一のコースと言はれるであらう

【東京電話】故東鄉元帥の靈柩を埋葬する墓地は青山墓地に內定したが三十一日午前東京市から改めて名譽墓地として多磨墓地內に一劃を定めて置いた好適の場所を東鄉家に提供し度い旨を牛塚市長より海軍省に申出でたので直ちに同家では有馬葬儀委員長、加藤祭祀大將、小笠原長生子、國子彪氏等協議の結果東京市の好意を受けることとなり午前十一時半加藤大將は多磨墓地の下檢分を行つた

同市から名譽墓地を提供したのは今回が初めてであつて多磨御陵の沿道に富り武藏野の景勝を集め遠く深緑を眺め程近く多摩川の清流があり墓地は南門から入り西側の四十八坪で遙かに宮城に面せる大偉人が永久に眠るには最も絕好な位置を占めた如何にも東郷元帥の墓地に相應はしいものである

聖上御答電
元帥薨去の御弔電に

【東京電話】天皇陛下には東鄉元帥薨去につき滿洲國皇帝陛下フランス大統領閣下ポ、ーランド大統領閣下、チリ大統領閣下イギリス皇帝陛下より 天皇陛下に御弔電を寄せられたるにつき卅一日御答電御發送あらせられた

東鄉元帥の
納棺式終る
吉田神官の手で

【東京電話】悲しみのうちに明けた卅一日の東鄉邸は朝から運ばれた陸海軍大臣、敎育總監、參謀總長宮殿下よりの花輪で靈前を埋め邸內には海軍の喪服をつけたお孫さん達と黑紋の夫人達が夕刻六時より行はれる納棺式の準備に忙しい、午後六時逝ける元帥の遺骸を愈々最後の決別の時である

八疊 の室は遺骸を中心に金屛風に圍まれた、靈前にはロウソクの灯がゆらくとゆらいで居る、稅元には長男彪氏夫妻、次男實氏夫妻、病めるテツ子夫人、それにお孫さん達が居並ぶ、襖を外した隣室には國出男夫妻、海江田子爵、大角海相、小笠原子爵、有馬祭儀委員長、その他近親者が最後の決別をなすべく端坐して居る芝八幡宮吉田神官の

禮拜 が行はれ拍手の音が神々しく響けば次いで彪氏を先頭に近親者が次々に心をこめた最後の決別をなし新たなる淚にくれるやがて元帥の遺骸は近親者の手で靜かに白木の寢棺に移されれば嗚咽形容し難き悲しみに打たれて微かに身體を顫はせすゝり泣きは慟哭に變つて來る、神官の榊の淨めの中に納棺式を終ると黑き柩は開け放された生前の元帥の遺影を拔けて奧の日本間八疊の床の間に安置された、引續いて午後八時より吉田神官は二名の主典と共に慰靈祭を開始する、榊、花輪等が柩の周圍を飾り五名の伶人の奏でる奏樂の音が悲しく響く、嚴かに安置された柩の前の參列者一同は込み上げる新たなる淚に咽びながら嚴かな慰靈祭は滯りなく行はれ午後九時半全く式を終つたが靈柩の上には大勳位菊花章頸飾以下內外大勳章を着けた盛裝の元帥生前の大寫眞が飄然として飾られその下には菊花頸飾章、功一級金鵄勳章以下元帥の偉功を物語る內外の大勳章が燦然として飾られ故人の偉業を偲ばした

多摩墓地
東京市が提供

貧しい人達の
稅金の代納
成功した青年商人
面事務所でも感謝

人情紙の如く利己主義の多いなかに、これは又麗るも聞くも、ほゝ笑ましい美談——隱れた美談の主渡邊保平氏は平南江東郡江東面阿邑里に居住し本年二十七歲昭和六年十月以來、雜貨商を營み今日江東邑內の商家中五指のうちに數へられる資産をなし隱れたる慈善家であるが邑內赤貧者數四の目的で昭和九年度第一期分戶稅最下級である二十一等級九十一戶の稅金全部を代納してやり同時に二十等級者七百二十九戶中殊も貧困者と認められる四百五十戶分百九十三圓五十錢を代納として自ら進んで江東面事務所に納付してやりこれ等の人から慈父の如く崇まれてゐる同面事務所でも大いに喜び何らかの獎勵に表彰したいといつてゐる

防疫週間に
無料診察

京城醫師會では四日から一週間の府內における防疫週間に對し會として積極的に動くことになり期間中は無料診察並に各學校衞生の申込みに應じて衞生に關する講話をなすことになつた

司祭長は
加藤大將を
委員會で決定

【東京電話】東鄉元帥葬儀委員會は三十一日午前九時半より麴町區上二番町の四三大臣官邸の事務所において川島、横澤、鈴木、鹿兒島、武富各委員出席し葬儀係會議を開き左の如く決定して同十時散會した

司祭長（祭主） 海軍大將 加藤寬治
葬祭兩副齋者 宮內省御用掛 吉田裕鼓
同 齋者 內閣囑 村田豐雄

朝鮮ホテルの
後庭を花園に

鐵道局では朝鮮ホテル後庭約一千坪の土地の利用方法を考究中同地を華麗な花園として生かすことになり目下工事を急いでゐる。今秋一部開園のうへ、百花繚爛の明容を迎へる筈で投宿客の目を喜ばすだけでなく廣く美しい點で京城新名物の一ともならう

廿師團の
「乘馬大會」
六月十六日

第二十師團の馬術競技會は來る六月十六日午前八時から龍山練兵場で平田師團參謀長が委員長となつて次の要領で開催されることとなつた

一、競技種目、馬場馬術、平坦地障碍、不整地騎乘及び障碍
二、競技出場者
　　閣下各部隊將校同相當官、騎兵及野砲兵隊の准士官、下士官、兵

學生陸上競技
二日から開催

朝鮮學生陸上競技聯盟主催第一回朝鮮學生陸上競技對校選手權大會は二日（午後一時）三日（午後一時半）の兩日京城運動場で舉行される

スケジュール
一部變更す
京城中等野球

京城中等學校野球リーグ戰は左の如く一部スケジュールを變更した
一日午後四時京城球場で開かれる筈の京中對京商戰は十二日午後四時から龍山球場で、五日京商對善隣戰は十七日に變更

放送協會總會
役員全部重任
新任三氏決定

朝鮮放送協會第八回定時總會は三十一日午前十時より京城同協會に於て開催、八年度事業報告、同決算、定款改正、役員改選等提案を全部可決した、役員改選の結果重任の役員の外新に加へた役員は左の三氏である（理事）山本即藏、矢鍋永三郎（監事）吉田秀次郎

―日歸りの清遊―
仙境三防の藥水とわらび狩り會員募集

期日　來る三日（第一日曜日）
出發　京城驛午前六時廿分までに集合、午前六時四十分京城驛發車
歸り　三防峽午後五時卅一分發、京城驛九時四十五分着
會費　大人三圓、小人一圓五十錢
申込　（ハガキにて本社內京日アルカウ會宛御申込みのこと）
會員券　出發前京城驛にて發賣
福引　列車中で行ひます

三防瀑峽及び三防面を探勝の方は二日午後十時四十分京城驛發、三防峽着午前四時卅五分の列車を御利用下さい

主催　京日アルカウ會
後援　京城運輸事務所

日本生命保險

社員募集
一、內勤會計主任採用
　中等學校卒業以上、明朗頑健ノ男子
　保證人二名ヲ要ス、履歷書持參又ハ送レ面會日通知ス
一、外勤社員採用
　中等學校卒業程度以上ノ意志堅固俱念ヲ以テ誓願努力セラルヽ二十五歲以上五十歲迄ノ方
　招聘優遇ス（官公吏、警察官出身歡迎）
　保證人二名ヲ要ス、履歷書持參又ハ送附アレ面談通知ス
　勤務地、江原道、咸鏡南道ノ一圓

元山幸町郵便局前
元山出張所
電話九一八番
振替口座京城一七〇七二番

內科 レントゲン科 入院完備 病室
院長 醫學博士 織田正德
織田病院
京城府花園町（本町四丁目電車終點）
電話本局長二三二四九番（病院）二三九〇番（自宅）

香料 製菓飲料水用 化粧品製造用
香水原液 著色料 染料
佛國ローチエ香料會社代理店
瑞乙カセラ染料會社特約店
東華洋行
京城府花園町九七

社債賣出
朝鮮殖産銀行
一、債券ノ價格ニ關スル調査報告 ……
[illegible]

昭和九年六月
朝鮮銀行

五千圓のひろひ物
東洋唯一の理想的設備を誇る
東京府自動車學校
自動車運轉手技術者正規養成の最高權威
京城府本町...

日本債券月報社

產婦人科（入院隨意）
醫學博士 橋本吉藏
京城府岡崎町七 電話龍山五八〇番

かや大特賣
卸小賣 岩見製綿所
京城本町四丁目
電話本局一六〇一番

毛は藥へ
結婚を前にした令嬢や夫人も生へ際、禿毛症にアルペキ痛に毛が薄き入無毛に惱める人々の苦い心配は打撲は生を送ることが出來て......
大和郡生駒町東宮町
武村しよ子
電話三〇七番

りん病
專賣特許 世界的發明
東京新富堂
京城府本町五丁目 大阪市......

資本金壹千貳百五拾萬圓
横濱火災
京城鍾路一丁目 京城支店

ハギレ卸
大阪市......
津村商會

京日案內

日本一の美味しいハムとソーセージ
京城府......

女中 二十歲前後 六歲の子守にて
お祝 の花環と盛花
製菓 二十歲以下の男子
熊本 ......
恩給 ......
荷造 ......
古本 高價買入れます
特別案內
地圖と兵書
京城練兵町 電龍五二〇
小林又七出張店

七寶の柱 (14)

小島政二郎 作
岩田専太郎 畫

京都にて (一)

ふみ子は一躍抜擢されて、副女主人公の役を振られた。舞妓の舞妓ゝ娘を主題にしたストーリーで、その舞妓になるブルジョワの娘の役が、彼女のデビュー（初役）だつた。

ロケーションは、午後二時頃終了つた。

「ふみ子さん。」

舞妓と鴨川に身を投げて心中した山崎が、瀟洒な背廣姿で生き返つて、彼女の肩を叩いた。

「神戸道をドライヴして須磨、明石へ行つて、夜は道頓堀でもブラついて、――いろ／＼手があらあね。」

「あんまり心を引かれないわ。」

「ぢや、奈良はどうです？」

「まあ預けとくわ。」

「兎に角、約束しよう。明日は僕とどこかへ行くと。」

「今夜は？」

「今夜？今夜は社の誰方に呼ばれてるんでね。」

「まあ有難い。丁度よかつた。」

「折角だけど、明日は駄目だわ私。」

「どうして？」

「明日は私、社の偉方に御招待されてゐるんだもの。」

「止せやい。迎へに行くよ。」

山崎の後姿へ、ふみ子は舌を出して笑やかした。

「千葉さん知らない？」

ふみ子はそのまゝ大勢のゐる方へ行つて、誰にともなく聞いた。

「知らないわ。」

「今、その邊にゐたがな。」

ふみ子は群を離れて、廊下を梯子段の方へ歩いて行つた。

「千葉さん知らない？」

行き合ふ人毎に彼女は聞いた。

「まだ向うに殘つてるんぢやないか？」

「だつて、今、この邊で見掛けたつて人があるんだけど。」

「知らないなあ。」

千葉と云ふのは、堀川監督が使つてゐる助手の一人で、頭を散切りにした、暇にも暇にも構はぬ、輕快によく働く青年だつた。

ふみ子が梯子段を二三段上り掛けた時、上から降りて來るズボンが目に這入つた。

「あ、千葉さん、私あなたをさがしてたとこだわ」

笑ひ掛けてもニコリともしずに

「あの、堀川先生がお呼びです。」

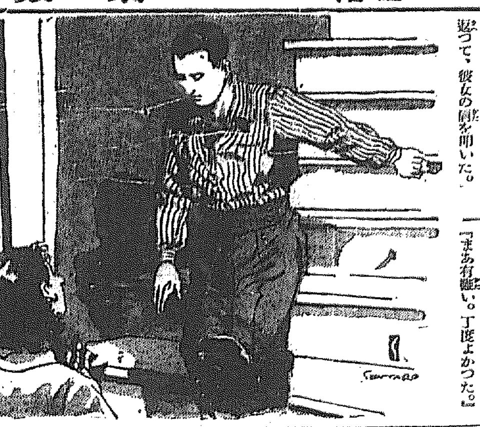

「なぜ？」

「なぜでも。」

「ちやー」

行き掛けたのを、

「山崎さん。」

「え？」

「明日どうする？」

「まだどうするか分らないわ」

「なら、僕と一緒に大阪へ行かないか。」

「大阪へ行つてどうするのさ？」

「いろんな旨いものを食べて、映畫……」

將棋新手合 (四)

於東京市日本橋區蠣殼町二ノ七 湯島木村棋所

（割合二番と左香落） 六段 △飯塚勘一郎（東京） 四段 ▲鈴木 猛一（東京）

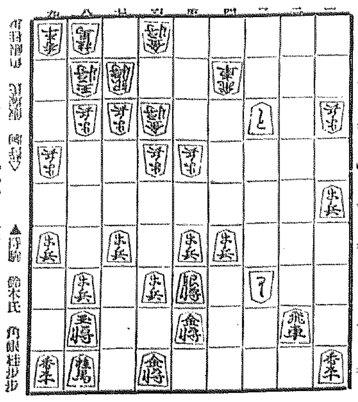

（持時間） ▲持駒 鈴木氏 角銀桂歩歩

△二八と ▲四二と △三三角 ▲六六歩 △四二角 ▲二一飛

△一九飛 ▲七八金 △一九と ▲四一飛成 △五一金 ▲三二龍

△三二歩 ▲二八飛成 ▲六八金ヨル ▲八八四桂 ▲八五銀

（溝戸木七段講評）（上手）三三角打は惜しいが、龍のと金が生きて來ては自陣の防備に差支へる。此の角は攻めにならないが防備となるだけ已むを得ない攻防手段である●（下手）六六歩と突いて防戦するのは至當である。茲で大切なる手駒を使ふのは面白くない。（上手）龍飛のなりに對し、五一金と上り強く防戦するのは自陣は崩れるが至當である。（下手）二一龍と逃げるのは弱いが、目下の龍攻勢が僅かないから已むを得ない所である。（上手）二八飛となつて、先手に両金の放れを咎めるのは稍當である。（下手）八五銀と打ち、角程の捌出しを直接に受けるのは賢明で、防備「桂先の銀は用捨すべし」の格言もある。

JODK けふの番組

一日（金） 第一放送

午前六時（東）ラヂオ體操
同六時三〇分（東）基礎英語講座（二十四） 岡倉由三郎
同一〇時 氣象通報
同一一時五分 料理獻立 日用品値段 鮮魚相場
正午 時報 今日のプログラム發表 京城府內、水産市場狀況
午後零時五分 映畫物語 心の太陽 南 敏夫
同零時四〇分 ニュース
同二時 趣味講座 漢江の近傍を探る 岡田 貢
同四時 ニュース 職業紹介事項 相場きゝ 野球試合實況 京城中等學校リーグ戰 京城グラウンドより中繼 京城中學對京城商業
同六時（東）子供の新聞座談會 少女、少年、女の先生、男の先生、長谷川作、村岡花子、關屋五十二
同六時二〇分（東）コドモの新聞 村岡 花子
同六時三〇分（東）基礎佛語講座（十六） 丸山順太郎
同七時 ニュース 天氣豫報
同七時三〇分（大）講演 文化を生む人々とその社會的運命 大阪帝大學長法學博士 河田 嗣郎
同八時（大）ラヂオオペラ 幻の城外の馬車 喜劇 高安馬郊作詞 宮原禎次作曲 時…元和の頃 所…大阪 管絃樂 大阪放送交響樂團
合唱 コーラ・ナニワ 京都混聲合唱團 指揮 宮原禎次
配役 成の君 武岡 鶴代 幻の蒲生備中 曾山 幻の島左近 太田黑養二 幻の淀君 齋藤 靜子 幻の豐臣秀賴 奧田 良三 外に頭子軍兵侍女等
同八時四〇分（大）箏曲 一、淀の川瀨 二、柱立 唄 三味線 箏 菊芝勾以 菊芝部檢 菊芝勾以 菊芝富枝 菊芝園園 菊芝組
同八時五五分（大）落語 子別れ 三遊亭圓馬
同九時三〇分（東）ニュース 氣象通報 翌日のプログラム發表

第二放送

午後〇、〇五 映畫物語 朴 暻 羅
同一、〇〇 趣味講座（1） 成 滿 敬
同六、〇〇 童謠 梨橋主日學校
同六、二五 スポーツ講座（四） 李 桂 在
同七、三〇 時事講話（其二）

趣味講座 午後二時 漢江の近傍を探る

岡田 貢

◇……大陸特有の夏は春の花が稍を辭すると思ふ間もなく大スピードを以てやつて參りました。夏は何と云つても水道が戀しくなります。我が半島には六つの大江が洋々として流れてその流域の暑氣を掃つて呉れます

◇……私はこの六大江の一つであり、京城の附近を流れて居ります漢江々岸に遺された歷史の跡を偲んで見たいと思ひます。日清戰爭前の朝鮮は隣國支那の屬國であつたから屢々支那の使節即ち勅使が參つたのであります。屬國の身としてはこの勅使の待遇については出來得るだけ禮を盡つたのであります

◇……その歡待法の一つとして先づ船を艤し、酒肴、樂人を滿載し、百官有司がお付き添ひして南山麓から洋々たる漢江の流れを静かに下つて西氷庫、龍山、麻浦、揚花鎭を過ぎ蠶頭里の南方なり蠶頭峯の望遠亭まで到る

◇……今や星移り物變つたとは云へこのコースの漢江畔の風物は今も昔も同様であり、且様々な歷史が織込まれてありますから、漢江畔のそゞろ歩きやボート漕ぐ人々のため數々の史談を申上げたいと存じます

落語 子別れ

三遊亭圓馬 後八時五五分

吉原の女に溺れた大工の熊さん『吉原が明るくなれば家は暗』の定石通り女房子供を追ひ出して好きな女を家へ入れたが、矢張り野における遊蕩で女は間もなく熊さんが仕事の留守中有りもせぬ家財まとめて情夫と姿を隠してしまふ。是で己れの馬鹿がはつきり分つた熊さん一切の遊樂を斷つて稼業に一心不亂、信用も取戻して仕事に追はれる繁昌は嬉しいが捨てた女房と子供が毎日目先にちらついて仕様がない『熊さん家か』とはいつて來た大家さんに誘はれて木場へ買出しに行く道で思ひ掛けの我が子に出あつた『オ、龜』父子四つの目は涙に光つて言葉がない、大家さんは苦勞人『わしは鰻詰の鰻屋で待つてるから』とその場を外して呉れる『龜公しら會はなかつたな、手前大層大きくなつたちやねえか』『オトッチャンも少し大きくなつたなア』『馬鹿するない、どこにゐるんだい』『彼處の路地だよ奧から、二軒目だ』『けふはよれねえ今の人が待つてるから、でも手前を可愛いがるかい』『お前がお父ちゃんだよ』『俺は先のおやぢよ、今度のお父ちやんが可愛がるかつて聞くんだ』『そんな奴があるかい、いくら世の中が開けても子供が先に出來てお父ちゃんが後へ出來るなんてそんな理窟があるもんか』『ちやおつ母アひとりでゐるのか』『ウンよく一人でゐられたナ』仕立物洗濯賃仕事夫の目のさめるのを樂しみに女手一つで龜を育て上げ親切です』とめられる縁談を斷つて頑張り通して來た苦勞の生活を龜ッ坊の口から知つた熊さん、嬉しいのと面目ないので鼻の奧を熱くしてゐる『すまねえすまねえ難儀して呉れ手前にまで苦勞をかけてすまなかつた、みんな俺が悪いんだ』『ウン、お前が悪いんちやない吉原のお女郎が悪いんだつて』『もう分つた、早く離れおッ母アが心配するといけねえ、さア是をやる手を出しなそらよ』『ヤア、五十錢だね、儲いな』『無駄に遣ふな』『萬年ペンを買ふんだよ』『手前幾つだか』『鑑なんか久しくお目にかゝらないや』『ちやあした學校の退時間に喰はしてやるから俺にあたとおッ母アにいふんちやねえよ一月經のうちに二人の着物をこしらへて立派に人をもつて、迎へてやるから默つてろよ』『さうかいそんならいはないや、けどおつ母も會ひたがつてるんだから、きつといでな』『けふはいけねえあの人が待つてら、ナア離れ』『ちや……』『あすね』五十錢で贖つた龜太郎が長屋へ飛んで歸つて最初はかくしてゐたが問詰められて母親に話をする……別れて三年目に月出度く元の鞘におさまるといふお馴染深い子別れの一席

あすのき・物 二日（土曜）

午後零時五分 唄 國分 文夫 外 ワイヤンソング
同一時〇分 野球試合實況 京城實業聯盟リーグ戰―遞信對京電―京城グラウンドより
同一時五〇分（東）野球試合實況（第二放送に依る） 東京大學野球聯盟―法政對慶應―明治神宮外苑野球場より
四時三〇分 野球試合實況 京城實業野球聯盟リーグ戰―府廳對殖道―京城グラウンドより
同六時〇分 箏曲 濟波社中兒童
同七時三〇分（東）名作物語 小公子 松井 翠聲
同八時〇分（東）常磐津 八 小栗殿の仇夢 淨瑠璃 常磐津師範大夫外
同八時〇分（東）ピアノと管絃樂 新交響樂團練習所より中繼 日本放送交響樂團
二〇、〇〇 女聲合唱 梨花女專
同八、三〇 時調と俗謠 郭 山 月
同九、〇〇 通俗古談（三） 申 鼎 言

映畫物語 心の太陽

南 敏夫 午後零時五分

銀座のライオンと仇名された恩娘な實業家芳賀達藏氏も、一人娘の華子の前では甘い父親であつた。娘華子は若き外交官の夫人としてフランスに赴任したが最近良人に別れて歸朝した代表的なモダンマダムだつた。偶々華子は巴里で知つた青年畫家杉本子爵の令息時彦の事が忘れかね、父が杉本子爵に資本を融通した關係から父の地位を利用して彼との結婚を望んだ。一方杉本時彦には本庄益美と云ふフィアンセがあり、又時彦の妹富子には北村春樹と云ふ許婚があつた。處が益美は時彦の洋行中淋しさのあまり北村春樹と戀に陷り時彦の存在を忘れてゐた。何事も知らぬ時彦は研究を終へて歸つて來る。その船には時彦の親友美術の研究家本條英太郎が乗合せてゐた、懐しい日本へ着いた時、埠頭に出迎へた者は富士子と東條の父親のみだつた（畫面はスチール）

東亞俱樂部

北滿の志士 鈴木傳明 阪東勝太郎 大島屯 主演 田口哲 監督 日活特作現代劇

百々之助、澤田清、杉山昌三九、三桝豐、阪東勝太郎、澤村國太郎、芝田新、山本禮三郎、高木永二、嵐寛寿郎、山本冬郷… 使用日數… 延人員… フィルム費… 撮影所備品費其他…

電話本局三二三 キネマ

チャップリンの 街の灯 全十卷 六月一日新映画の王者チャップリン自作自演・監督・作曲… ユナイテッド・アーチスツ超特作 日本版「黑上の笛聲」…

四十二番街 全十卷 米國ワーナー・ブラザース社超特作 主演 ワーナー・バクスター… 監督 ロイド・ベーコン ドラマ・ソング・ダンスの綜合藝術…

浪花館

オール・トーキー ハロルド・ロイドの冒險落 全九卷 ハロルド・ロイド原作 米國ハル・ローチ映畫社提供

警察官 全十卷 原作 竹田敏彦 主演 小杉勇 中野英治 森靜子 大日方傳 …

一、パラマウント・ニュース 一卷 一、パラ・トーキー 二卷 不思議の國のアリス 八卷 パラマウント超特作 …

吾輩はカモである 七卷 マルクス四兄弟 …

曾我廼家蝶五郎一派 … 本日より新喜劇 … 故郷の土 筆の命毛 住吉詣り 家庭双曲線 二景 …

大正館

四十二番街 蕃地征服 …

銃後の力 松竹蒲田 監督 結城一郎 武田春郎 …

仇討からす 仇討土人形 …

戀を知りそめ申候 … 松竹キネマ超特作 …

朝日座

本日一日限り お初地藏劇 破鏡 … 入場料 … 開演毎夜六時

喜樂館

忠臣藏 … 日活超特作 …

街の灯 四十二番街 …

中央館

チャップリンの街の大將 全八卷 チャールス・チャップリン原作・監督・主演 …

京龍館

映畫物語

演藝案內 朝鮮劇場

六月一日晝より 特別番組 仁寺洞パゴダ公園横入 電光三六 …

船舶廣告

新義州・安東出帆 東洋丸 山東丸 （代理店日鮮海運會社）

鎭南浦出帆 仁川、博多、三角、鹿兒島行 …

利通號 威海衛、芝罘、大連行

共同丸 威海衛、芝罘、大連行

長山丸 鎭南浦、大連、天津行

朝鮮汽船出帆廣告 仁川海岸町四 代理店 野口商會 電話二四〇・一七三番

釜山出帆 木浦出帆 …

朝鮮郵船定期出帆 …

青島行 大連行 津塘行 日本郵船定期出帆 …

仁川汽船株式會社 仁川出帆 …

朝鮮北海道大連線定期 …

仁川出帆豫定 鮮航同盟會仁川支部 …

興南出帆 元山出帆 日滿新捷路 … 島谷汽船株式會社 仁川出張所 …

大連內地直行 大連發 門司基隆直行 大阪商船株式會社 京城出張所 國際運輸會社 釜山商船組 慶田組 …

北九州商船株式會社 出帆廣告 釜山出帆 仁川出帆 …

朝鮮郵船出帆 低廉船中食事附 横濱直行 東京行 名古屋行 大阪行 大阪行 敦賀行 新潟・伏木七尾行 鹿兒島・三角行 上海行 …

北鮮阪神 北鮮臺灣行 大阪商船出帆 …

ミツワ 過飲

酒の過飲、惡醉、及び菓子の食過等の場合に、

○ミツワ制酸錠（みつわ・さけのどくけし）

適應症 酒の惡醉、酒の過飲、菓子の過食 宿醉、胃酸過多症、急性胃加答兒 惡心、嘔吐、胃痛、吐瀉症等

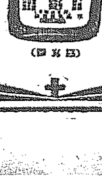

百二十錠入 二十錢

他に ミツワ消化錠 ミツワ健胃錠 ミツワ清腸錠 ミツワ胃腸散 ミツワ整腸錠 ミツワ止瀉錠

直接販賣店規定御申込次第進呈

御申越次第進呈 ミツワ家庭藥三十二方の説明小冊子あり

毒蟲

家庭には勿論、登山にも旅行にも、必携

○ミツワ螫蟲液（むしのどくけし）

適應症 蜂、蟻、蚊、蚋、虻、蚤、虱、南京蟲、毛蟲 蜈蚣、蠍、守宮、蠑螈、蛇、蟆、等總て蟲に侵されたる場合に用ひて奏効

醫學博士 理學博士 小平 勵氏 推奬

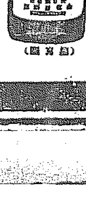

四十錢

著名の藥店にあり・最寄に品切れの節は本舗より直送す 郵券代用三割以上… ミツワ石鹼本舗 丸見屋商店 東京日本橋

他に ミツワ腋臭藥 ミツワ制汗膏 ミツワ撒布藥 ミツワ軟膏 ミツワ頑癬膏

II.46